京城日報
朝刊
本日朝夕刊共八頁

樞軸軍、有力部隊を補充
西南兩方面より英軍包圍
一擧ナイル河へ殺到せん

【ストツクホルム特電】（三日發）ロンドン來電＝ロンドン軍事消息筋ではロメル元帥麾下樞軸軍が一日早くもナイル・デルタ地帶を望見し得る地點まで到達したことを肯定し、ロメル軍がこのまゝ電撃的な進撃を續ける場合ナイル・デルタ地方の運命は最早今週中に決するものとして大いに憂慮してゐる、なほ右消息筋の觀測によればエル・アラメイン突破のロメル軍の兵力はイギリス側の豫想以上に優秀なもので物資と兵力の劣勢にも拘らず聊かもその威力を低下せず、却つて續々後續部隊の補充を得て強化されつゝある模様である、而もロメル軍は右部隊とは別個に海岸線南方の沼澤地帶にも有力部隊を配置しイギリス軍を南方側面より衝いて一擧にナイル河に殺到せんとするの態勢を示してゐる、こゝにおいてイギリス軍は西南兩方面よりするロメル軍の包圍殲滅に手も足も出ず、アレキサンドリヤの放棄も時間の問題となつた

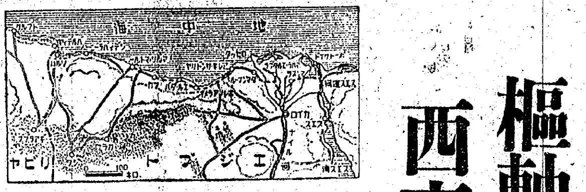

連絡將校を任命　英、埃及に恐喝手段

【ベルリン三日同盟】トランス・オツエアン通信が中立國經由で得たカイロ情報によればエジプト政府の動向に對し極度な危惧にかられた英軍當局はエジプト首相ナハス・パシャとの間に特別連絡將校を任命しエジプト政府の動向に對し直接牽制の擧に出たことが判明した、エジプトをあくまで己が傘下に置かんとする英國一流の强壓手段として注目される

エジプト獨立を保障
獨伊兩軍、共同聲明を發す

【ベルリン三日同盟】獨伊軍がナイル三角地帶を目指して殺到しつゝある時、獨伊兩國政府は三日共同聲明を發し左の如くエジプトの獨立を保障した『獨伊兩國政府はエジプトの主權を尊重するとともにその獨立を保障するものである』

東部大攻勢順調
クールスク方面激戰

【ベルリン二日同盟】獨軍が一日を期して開始した東部戰線大攻勢は全線にわたり順調に進展し豫期以上の戰果を確保してゐる模様で各方面の情報を綜合すると目下のところ地上部隊の進擊を促進するため空軍部隊の活躍が作戰の中心となつてをり、大戰は大陸戰のやうに動いてゐる模様である

南部戰線

獨側は南部方面の赤軍を孤立させ中部戰線との連絡遮斷を目標にしてゐるものゝ如く一日夜からモスコー、ロストフ間の鐵道に對し猛爆を加へ赤軍および武器彈藥の移動阻止に努めてゐる、ソ聯側の情報ではハリコフ北方のクールスク方面で目下激戰が展開されてゐると報じてゐるが獨軍當局の發表もクールスクの後方陣地に當るモスコー、ロストフ鐵道の中間の要地ボロネジユへの大空襲を認めてをり、南部戰線の激戰はこの方面から展開してゐるやうである、赤軍は防衛の二百萬の軍を集結してゐると觀測されてゐるが、獨軍當局はこの數字が事實としても後方の輸送や整備部隊を除くと實際第一線にあるものは五十萬に過ぎずとしてゐる、獨軍はセバストポリの陷落により黒海の制海權および制空權がいよいよ確實になり、海上から南進基地への軍隊物資の輸送が出來るやうになつて來たので獨軍の南部最終目標への進擊は一段と容易になつた、赤色艦隊の殘存部隊はノボロシースクに逃れた模様であるがその活動は問題にされない、獨軍はおそらくドナウ河を經て潜水艦その他小型艦艇を集結し黒海制壓を强化する作戰に出よう

中部戰線

ソ聯側情報はモスコー正面のビイヤジマ方面で激戰が行はれてゐると報じ中部獨軍の攻擊の重點がモスコー攻略にあることを認めてゐる、獨側の報道によると昨年同地東方戰場で使はれた獨空軍の勢力は三空中艦隊と傳へられてゐるが、今年はこれと同じ部隊が出動してゐると假定しても米英側から二萬と推定されてゐる通り空軍活躍の猛烈さが想像出來る

北部戰線

レニングラードに對してはセバストポリ要塞攻略に使つたと同様な重砲を出動させて砲擊を開始しあくまでこれを陷落させんとする決意をみせてゐる、またムルマンスクの港灣施設に對しても猛爆を加へ米英から物資の輸送中斷を企ててゐるがこの戰線ではいまだ全面的進擊はみられない

【ノモンハン事件殊勳者】

畏し滿洲國皇帝　我將兵に御賜勳

【新京三日同盟】去る六月九日の御勅諭の御沙汰に鑑み、康徳四年七月七日より康徳七年四月廿八日までの期間において、滿洲國共同防衛ならびに國内治安肅正討伐などに從軍したる日本軍人、軍屬たる功勳者中、今回ノモンハン事件あるひは熱河省境共産軍討伐、國内匪賊討伐などの時期において戰歿したる死歿者、陸軍少將安岡正臣以下八百九十一名に對し、死歿の日をもつて又生存者中、ノモンハン事件によつて、赫赫たる武勳を樹てた陸軍少將以下四百二十三名に對しては康徳七年四月廿九日附をもつてそれぞれ勳章を授與された

一萬七千
浙贛戰線五十日の綜合戰果
敵屍　一萬七千　捕虜　七千

【浙贛前線三日同盟】一日浙贛線打通に成功したわが西進部隊の作戰開始以來五十日間の赫々たる綜合戰果は左の通りで、ことに敵がわが戰車隊の進攻に備へて持出した虎の子の速射砲二十四門以下火砲七十三門の鹵獲品をはじめ多量の兵器彈藥を手中に收め殘敵に驟々を與へつゝある敵の戰力に徹底的な打擊を與へた

捕獲敵死體一萬七千三百一、捕虜七千五百五、鹵獲品山砲九、速射砲二十四、迫擊砲三十九、機關砲一、重機六十五、輕機二百九十五、小銃五千四百五十四、自動車五十五その他多數

蘇淮地區戰果　敵遺棄五百餘

【徐州三日同盟】蘇淮地區の殘存敵兵匪は小麥收穫期をねらつて蠢動を續けてゐるが、これらの蠢動を完封するため、わが○○部隊は過日來各所に掃蕩戰を展開してゐるが、六月中の綜合戰果次の如し

敵遺棄死體五一三、捕虜四六、鹵獲小銃三九七、同彈藥三九二其他多數

支那事變の意義
歐洲人にも認識徹底

【ベルリン三日同盟】日本の參戰により歐洲戰爭が世界戰爭に發展して支那事變の意義は歐洲人の間にも、はじめて判然としてきた、三年前の歐洲戰爭勃發前後には支那の事情を知らぬ歐洲人の間に日本人の顔を見ると支那事變は未だ片附かないのかと恰も日本軍には海、空の能力がないとでもいはんばかりの質問を發してゐるたものだが、今では誰一人としてかうした質問を發するものはなく、もはや蔣府の存在などを問題にするものはない、支那事變の眞の敵は蔣の背後に立つ米英その他の援蔣第三國であり、これを叩きつぶしさへすれば支那事變はすぐに解決するのだとして一歩々々と米英陣營に致命的の方向に進み皇軍の不斷の作戰指導と國民のうまぬ戰意に非常な敬意を拂ふやうになつてきてゐる、もつとも、歐洲人の認識の變つた理由としては第一は獨ソ戰の經驗によりソ聯と地理的條件の良く似た支那の作戰がどんなに難しいかが歐洲人の間に徹底したこと、第二は參戰後の驚くべき皇軍の戰果により日本の底知れぬ軍力に對し改めて敬意の念を深くしたことなどにあらう、歐洲の新聞雜誌も新秩序建設によりはじめて世界新秩序の理想の口火が切られ支那事變により世界戰爭への道が開かれたのであり、ここ十年來日本が世界に指導的役割を演じてきたことを率直に認めその意義を重視してゐるが、識者は三國條約の盟邦の協力によりその最後の目的が達成されることに多大の期待をかけてゐる

【社説】

教員と文化性

一

先般、大政翼贊會事務總長後藤文夫氏が、教育研究同志會委員長の資格を以て「學校の先生として兒童を眞に教育して行くといふ任務を果すには、校内における兒童の指導教育といふことだけでは不十分であり、更に、兒童生徒の家庭に對して感化をもち、信望をかち得てゐなければならぬ。更に家庭よりも大きい兒童をとりまく地方社會といふものに對して影響を及ぼすことが出來、それに對して師傅たる感化と實力とを持つことによつて、始めて校内における兒童の本當の教育が出來る」といふ意味のことを語り、全國の教員を激勵したことがある。

このことは、敷衍すれば、今日やかましくいはれてゐる地方文化といふことと結びつけて考へる時、その地方文化における地方教員の役割といふことを大きく要請するものであるともいひ得るのである。即ち、遅々とはしてゐながら着實に底力をもつて建設されつゝある地方文化の動きに對して、兒童中央的職能の指導性が輝きをきかせようとする時、地方の特殊性を十分掴つてゐる地方における直截なる文化の擔當者たり得るからである。

二

もとより現在それ等の教育者も時代の波に捲き込まれて時には押し流されさうになることもある。然し元來、教育者はあり餘る社會的制約の中にあつて、なほ日本人としての良心の把持者であつて、地方文化建設の中核であるべき筈であり、多年下積みの生活に甘んじて、然も第二の國民を育成するために心を碎いてゐる姿は尊いものであり、それ等地方の教育者が、それぞれの地方における最も卑近なる文化面の擔當者であることに誤りがないとすれば、今日の世界觀、今日の國家觀の上に立つて、その自らの地位及び使命の高邁性に徹し、早急を焦慮することなく、徐々にでも結構であるから、眞に實際に卽したる文化建設に乘出すには、最も適切恰好の指導者たり得るものと信ずる。

三

たゞ、從來のいはゆる各廳における指導者なるものは實際よりも理論に長じてゐた懸念ある時、教育者こそは理論と實踐の體驗者であり、例へば國體觀念の徹底の如き、また婦人啓蒙の如き、更には國語常用の如き問題に對しては、それ等地方民の體驗と信頼とをそのまゝに、所期の目的にまで轉用し得べき可能性も多いからである。もとより教員の中にも再教育すべき種類の者もないではないが、それは必ずしも教育者に限つたことでないのであるから、先づ以て地方文化のことは、地方教員の精勵によりその一翼を擔當せしむることの妥當性と必然性を強調するものである。

獨の總攻擊を　ソ聯側も確認

【ストツクホルム特電】（二日發）モスコー來電＝ソ聯軍當局筋は一日火蓋を切つたドイツ軍の大攻勢を確認、南部及び中部の戰況について次の如く述べてゐる

南部　セバストポリの全要塞は陷落したが同地防衛軍はなほ同市外において最後の抵抗を繼續中

中部　ドイツ軍はモスコー正面のグジヤトスクに新攻勢を開始赤軍は防戰を繼續中

作戰進捗中

【ベルリン二日同盟】獨軍司令部發表　▲セバストポリ戰線　一、獨伊軍部隊はルーマニヤ海軍部隊と協力セバストポリに對する輸送路を遮斷するとともに積極的に戰鬪中なるソ聯海軍部隊と交戰、右戰鬪において獨、伊、ルーマニヤ海軍部隊は同港より逃走せんとする哨戒艇二隻、小型輸送船八隻をクリミヤ半島南岸において擊沈乃至大破した

▲東部戰線　一、東部戰線南部ならびに中部地區に於る獨軍の作戰は有利に進捗中で、有力なる爆擊機部隊は地上部隊に呼應しソ聯軍重要軍需工場を爆擊するとともに獨戰鬪機は空中戰においてソ聯機五十三機を擊墜した

一、獨軍部隊はレニングラードの重要軍事施設を攻擊發火せしめた

一、獨空軍はロストフ、モスコー間の重要鐵道分岐點數ケ所に對し夜間爆擊を敢行した

一、獨空軍は戰爆連合をもつてムルマンスクの港灣施設を爆擊した

▲エジプト戰線　一、エル・アラメイン突破に成功した獨伊軍は同地より東方に向け敗走する英軍を急追ナイル河三角地帶に向つて進擊中である

▲地中海方面　一、獨潛水艦はポートサイド近接水域に於て一千八百トン級英輸送船一隻を擊沈した

一、マルタ島に對する空襲は依然繼續中で獨空軍はルツカ飛行場をも猛爆多數の英機を地上で爆碎した

▲英本土　一、獨爆擊機隊は昨一日夜英南部沿岸の重要軍事施設を爆擊した

堂々威容を整へた國民政府軍の精鋭（陸軍省提供）

哀れ敗殘の將
重慶、既に十餘名檢擧

【南京三日同盟】今次浙贛作戰における敵第三戰區軍の全面的敗退の結果、重慶側では前線指揮官の責任問題が論議されてゐるとは當地に達した情報によれば重慶國防最高委員會は第三戰區司令官顧祝同に對し「麾下の前線諸部隊のうち戰はずして退去せる部隊の指揮官は嚴重處分すべし」との嚴命を發した、一方軍事委員會もこれと併行して各省黨政軍職部に反蔣的色彩あるものの大檢擧に着手し既に江西駐屯軍高級文官將校以下十餘名を檢擧、今後全面的に擴大するものと見られる

笑止米空軍支那派遣隊編成

【廣東三日同盟】第三戰區の潰滅によつて東部支那における對日航空ゲリラ戰の基地を喪失した重慶當局はその後必死となつて空軍の再建に狂奔し、米國に對し飛行機ならびに飛行士の増援を要請懇願しつゝあつたが、重慶來電によれば目下支那戰線にある米國義勇軍航空部隊は一日解散、四日正式に米陸軍航空部隊に編入され米空軍支那派遣隊として全支那戰線に參加することとなつた、なほ同司令官チエンノート少將は新航空部隊の司令官となり先に派遣されたヘインズ大佐、スコツト大佐などがその麾下に實際指揮をとるといはれる

獨ソ戰開始後　獨將兵の損失

【ベルリン二日同盟】獨軍司令部は二日獨ソ開戰以來一ケ年間に戰つた獨軍將兵の損失に關して次の如く發表した

昨年六月二十二日から本年六月二十一日に至る期間において獨軍將兵二十七萬一千六百十二名は彼らの任務達成のため勇戰してその生命を喪失した、同期間中の行方不明者は六萬五千七百三十名に達した、戰鬪の熾烈であつたことを考慮すればこれら行方不明者のほとんど全部は歸還せざるものと認めねばならぬ、右數字の中昨年夏季の五ケ月間の攻勢において戰死した將兵の數は十六萬二千三百十四名で行方不明者は三萬三千三百三十四名にのぼりこれに對し昨年から今年に至る冬季五ケ月間の防禦戰で喪失せる兵力は戰死者八萬八千九百七十七名、行方不明者二萬六千三百十九名であつた、また冬季戰終結後開始した東部戰線攻勢以來最近一月間に戰死せる將兵數は二萬三百二十一名行方不明六千七十七名である

米海軍基地
北アイルランドに建設

【ブエノスアイレス特電】（二日發）ワシントン來電＝アメリカ海軍當局は二日次の如く發表した

アメリカ海軍は六ケ月前より北部アイルランドのロンドンデリーにヨーロツパ水域におけるアメリカ海軍最初の基地を建設中で目下全力を擧げて竣工を急いでゐる、右工事は同地におけるイギリス海軍基地に直接隣接してをり一切の工事はアメリカ技術家によりアメリカの資材により行はれてゐる

司令官も任命

【リスボン二日同盟】ロンドンよりの情報によれば英海軍當局はアイルランド北部のロンドンデリー軍港を米海軍と共同で使用し、獨潛の跳梁ならびに爆擊を行ふに決した旨二日發表した、なほ、同軍港司令官には近くロス・スチユアート提督が任命されるはずである

セ港攻略の經緯發表

【ベルリン二日同盟】獨軍司令部はセバストポリ攻略の經緯につき二日次の如く發表した

×

セバストポリの陷落は獨羅軍が六月廿日に敢行した徹底的攻擊が大成功を收めた結果にもとづくものである、右は赤軍部隊をして系統だつた防衛を行ふことを阻止せしめた、すなはち獨羅兵隊の猛烈な攻擊と空軍の機烈な援護によりセバストポリ周邊に殘存する赤軍の頑强な抵抗はつひに潰滅し、獨軍は市中深く突入しユージナヤ灣とアルチレリースカヤ灣の中間地帶で頑強な市街戰を展開赤軍集團をつぎつぎと殲滅しつゝ海岸線に到達した、潰走する赤軍一小隊はトーチカや洞窟、地下室によつて尚もむなしい抵抗をつゞけたが獨軍はこれを殲滅した、他方獨軍左翼は敵陣突破のゝち赤軍を驅逐してカランチンナヤ灣およびストレーワカヤ灣に至る市南西部の要塞を奪取した、かくて赤軍は全戰線にわたつて潰走し南部海岸へ敗走したのである一方獨空軍は七月一日一齊に行動を起し赤軍の抗戰力に致命的打擊を與へた、すなはち一日早朝強力な獨爆擊機および急降下爆擊機隊は市街ならびに工場施設に猛爆の雨を降らせて隨所に火災を生ぜしめ他の編隊は赤軍機械化部隊を爆擊二百餘以上を擊碎せしめた、かくてセバストポリ攻略の偉勳は燦として獨ルーマニヤ軍の頭上に輝いたのである

英、陸軍會議設置

【ベルリン一日發同盟】デー・エヌ・ベー通信で得たロンドン情報によればイギリスは今回陸相グリツグを議長とする陸軍會議を設置した、同會議は議長たる陸相グリツグ、副議長代將ロード・クロフトで計七名の委員から構成されてゐる

北居南面

北阿敗戰の責任論をめぐつて騒然たる英國下院にチヤーチルは訴ふるが如く、泣くが如く懇願やら不謝やら泣落しの合はぬ辯論にこれ努めてゐる▲世界の如何なる國、如何なる議會と雖も生死の關頭に立つて、かゝる醜態に出ることはないであらう▲とチヤーチルは議會の不信任に對して、議員の不誠實をたしなめてゐるが▲なるほど生死の岐路にたつ國の議會風景とは受取れず▲如何に言論自由の國と雖も、この點日本の常識では到底考へられない、むしろチヤーチルに同情してよいくらゐだ▲しかしチヤーチルの説明は多分に詭辯的で、無責任である▲トブルクの失陷については、その前日まで落城を豫想しなかつたと正直に告白してゐるが▲リビヤ戰の緒戰における優勢を特に强調して、その後の敗戰を糊塗せんとするが如き演説をしてゐるのは論理的に破綻してゐるし▲トブルクの失陷はリツチ司令官やオーヒンレツク將軍の作戰の錯誤だと實は敗戰の責任をなすりつけてゐるのはずるい▲又船舶の喪失率が減少すれば、英國は明年末には現在以上の船舶を所有するだらうと妙な論理で説明してゐるのも、チヤーチルの苦しまぎれの詭辯である▲要するに切腹もののチヤーチルがただ腹を抱へて通してゐるといふ態度は喜劇以上の何ものでもない

人

◇鈴木伊勢治氏（金聯京畿道支部長）三日水原地方へ出張

内務辭令（三日附）

【東京電話】施設課長技師中澤誠一郎　陞叙高等官二等命防空研究所長▲（大阪）地方技師井上新二　任内務技師（三等）命防空局施設課長▲防空研究所長内務技師菱田厚介　依願免本官

拓務辭令（三日附）

【東京電話】臺北州知事三輪幸助　依願免本官▲臺灣總督府事務官（文書）西村高兄　任文教局長（二）▲同稅關長（高雄）劉明朝　任事務官（二）▲總督府書記官（專賣局參事）滿尾君亮　任交通局理事（二）命鐵道部長▲臺灣總督府事務官（鑛務）佐治孝德　任專賣局長（二）▲同文教局長梅井淳二　任臺北州知事（二）▲同事務官（警務部長兼臺中州）鈴木秀夫　任新竹州知事（二）▲新竹州知事宮木廣大　任臺南州知事（二）

南方問題を協議　山崎内務次官ら

【東京電話】山崎内務、大森司法兩次官、安藤企畫院次長、佐藤陸軍、岡海軍兩軍務局長、三好翼贊局長、吉永翼政總務等は三日午前首相官邸に參集し星野書記官長、谷情報局總裁、森法制局長官を加へ南方問題をはじめ、當面の内外諸問題に關し協議懇談を遂げた

大東亞戰爭完遂へ
貯蓄の保險
相互組織
千代田生命

お子様方の課外讀物　七月號が出ました
支那事變記念日、海の記念日にちなむ讀物をはじめ、日滿少國民習字園當入選發表、その他讀物種々掲載。

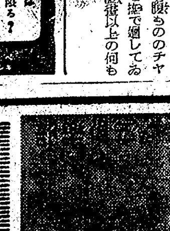
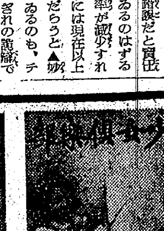

少年倶樂部（内容の一部）
▲僕等の科學・日本と船……須川邦彦
▲北支建設實話・少年隊勝らず……限元常矩
▲時局問答・南の戰線から歸つて……木村毅
▲感激物語・東鄕元帥のをしへ……清閑寺健
▲少年小説・少年團の旗の下に……松永健哉
▲馬の一生・良樂説物語……小津茂郎
▲歴史小説・楠木正成……大佛次郎
▲海洋物語・無人島に生きる十六人……須川邦彦

少女倶樂部（内容の一部）
▲皇軍慰問・女子拓務訓練所訪問記……富島健夫
▲共榮圏の海を護るお話……國分一太郎
▲現地通信・國境を守る兵隊さん……鋤野瑤
▲時局問答・南に海に大勝利はつゞく……千葉愛雄
▲小説・潮水盟……佐藤光洋
▲物語・森の子馬……小柴信彦
▲連載小説・祖國の歌……松永健哉
▲連載小説・新しき風……大庭さち子

幼年倶樂部（内容の一部）
▲大東亞戰爭のしやしん・たたかふ兵隊
▲しやしんページ・海の子われら
▲土浦海軍航空隊けんがく……（室尾しげを）
▲水兵さんのお話をきく……宮尾しげを
▲勇ましい大東亞戰爭の話……植田博
▲つゝきもの・黒潮の子……後藤楢根
▲つゝきもの・りんりん日記・サトウ・ハチロー
▲つゝきもの・氷の國の子ども……千葉省三

コドモヱバナシ
第一・シンガポール占領
第二・ツヨイ日本軍
テフテフノユメ
▲コダヌキマメチヤン……島田啓三
▲オサルノシクジリ……芳賀まさを
▲カヘルノオウチ……酒井一三郎
外に雜話、册の頁も收めてあります。

◎定價各五十錢（送料各二錢）
東京小石川　大日本雄辯會講談社發行

ナンガ・パルバットの悲劇
長井一男譯
B六判三〇四頁　寫眞及圖一八頁　定價一・六〇　送料・一五
世界の屋根ヒマラヤの西隅に天空を切つて尖塔を聳えらす八千米の偉大な山塊これが前人未踏のナンガ・パルバット峻嶺である。
世界の謎として殘されて來た聖山の頂にその神祕の世界を探るべく果敢なしかも悲劇的な鬪ひを挑み續けて來た、鐵の如き強固な意志と縱貫なる精神とを待つ逞しき人々！
世界的山岳家、獨逸ウイリイ・メルクル氏を隊長とする大遠征隊の、ナ峰攻擊記を謹述したるものが本書である。
登山家は勿論一般青少年の必讀を乞ふ

妹尾韶夫譯
靑ジャケツの猿
B六判三四四頁　定價二・二〇　送料・一五
千古斧鉞の密林に棲む獣類、千尋の海底に棲む魚類等動物界の本性、習性、姿態を興味深く微細な觀察を以て描寫した動物小説一般家庭讀物

動物小説
紅鱒
乾信一郎譯
價一・〇〇　〒・一五
自然の暴威と外敵に對して、死を賭して鬪爭する反面に、生きる歡びに溢れた生活を營む動物たちの世界を描いた短篇集。

小説選集
成層圏の遺書
小栗虫太郎著
價一・三〇　〒・一二
・南京奇異小説・海底陰謀・深海の囚獸・成層圏の遺書・暗黒星

小説選集
沙漠の地下廊
渡邊啓助著
價一・三〇　〒・一二
・北極第五番街・沙漠・沙漠の燈火・沙漠の地下廊・人肌地圖・外二篇

東京市日本橋區本町
振替東京二四〇番
博文館發行

ローゼンベルク
血と名譽
上村清延・濱中英田共譯
ナチスの指導原理と世界觀が著者の強い信念と歴史的教養とによつて全篇を貫徹し讀者に迫るものがある。
（B6判上製）定價二圓五十錢　〒十五錢

ローゼンベルク
理念の形成
吹田順助・高橋義孝譯
本書は「血と名譽」の第二部をなしナチス第一の理論的指導者たる著者の世界觀が最もよく述べられてゐる。
（B6判上製）定價二圓五十錢　〒十五錢

ウエバー
概觀世界史
廣島定吉譯　全七卷
第一卷より第六卷まで出來。第七卷は七月下旬刊行。世界史研究熱の高まりつゝある今日、本書は最も良き世界史への入門書である。
（各A5判上製布入）定價各二圓八十錢〒各十五錢

增刷出來
エメニー・一原有常譯
米國戰爭資源の分析
價二圓八十錢　〒十五錢

シユトルバー・大住龍太郎譯
近代獨逸經濟史
價二圓八十錢　〒十五錢

ハーディー・阿部勝夫譯
戰時物價政策の研究
價二圓八十錢　〒十五錢

ディトリック・一原有常譯
米國極東通商政策
價二圓二十錢　〒十五錢

松下芳男著
近代日本軍事史
價二圓八十錢　〒十五錢

圖書目錄無代進呈
東京市芝區田村町四
振替東京九、七七番
紀元社

和平救國軍を迎ふ住民【陸軍省檢閲濟】

平和鄉建設なる！ 見よ清鄉工作の成果を

【大本營陸軍報道部派遣佐谷同盟特派員】國民政府がその政治努力の總力を傾けて和平建國の理想を達成する一手段として昨年七月一日から始めた江蘇省地區の清鄉工作は如何に進展してゐるか、これは啻に國民政府の治政の目標とされてゐるばかりではない、實にわが大陸作戰に至大の影響をもつてゐる、卽ち支那派遣軍はこの地域で收穫される米によつて內地よりの補給なくして自營し食糧には後顧の憂ひなしといふのもこの地域から敵兵匪を清掃し住民が安居樂業、米の生產に從事してゐるに他ならないからである、この蘇州清鄉工作の如何がわが大陸作戰に及ぼす影響は甚大である

面積はほゞ九州に近く人口は約五百萬、この地域を第一期地區太倉、昆山、吳、第二期地區常熟、江陰、無錫、第三期地區武進に區分して清鄉工作は進められてゐる、この地方は昔から支那第一の豐饒の地であり蘇州美人と質のよい蘇州米の產地として知られてゐる

この豐饒の地にはその收穫米を目當に新四軍が入り込んで、高い稅金を住民から取り上げてゐた、五、六百萬石に達する米はこの工作の始まる前までは全部重慶側に送られてゐたといふ有樣であつた

從つてこの工作を實施するまでには幾多の障害と困難があつたがこれらを排除して日本軍において治安を、支那側において政治を擔當することとし、汪主席はこの工作は『治安確立』と『民生改善』とを目的とするが共產軍匪の消滅を以つて徹底せず人民に危害を加へる貪官汚吏すべての不良分子を驅除して人民をして官公吏を信賴せしめ政治に興味を感ぜしめ人民を密接せしめて大東亞建設に協力の實を了解せしめんとするものであるとの信念に基づき清鄉地區の人民は匪賊の撲滅、鄉土の保衛に自ら當ることを知らしめ、又過去の一切の規定と習慣とを打破するにあるとして當政の姿を一新して縣長以下新進氣鋭の士を以て職務させしめ、又新民の新國民運動による模範青年隊(愛鄉青年隊)を新設して指導員を育成し從來見られない團體的訓練たる元氣をもつて自治的保衛に關する訓練を施してゐる

この工作によつて昨年の實施當時第一期工作地區內には二、三萬の新四軍、匪賊が活躍してゐたが沼にある泥鰌を捕へる如くこの中に密偵、土匪を使つて第一回二千八百、第二回三千八百とつぎつぎに新四軍を捕へ其後日本軍の不斷の肅正工作は續けられ短時日の間に治安は確保されて來た、現在竹矢來の要所に小檢問所、大檢問所を設け物資の搬入は自由に認め持ち出しは嚴禁してゐる

本年の第二期地區の工作に當つては竹矢來の外は日本軍の手によつて買ひ與へられてをり、戶口調查保甲制度を確立して清鄉地區を太湖西南地區より上海地區に擴大する方針である、地區內農民の生活も工作前よりは漸次改善され、生活物資の姿も他の地區より一、二割餘計に上海から入れて物價の安定を期してゐるので、人民が平和郷を喜び、この地區が平和郷となる日も近いであらう

なほこの地域產出米の支那派遣軍提供量については國民政府は日本が東亞共榮圈確立に拂ふ犧牲は多大であり支那が日本と同甘共苦の立場にある以上、支那は陸海空軍を以て協力することが出來ないので、食糧米の提供によつて日本軍の作戰上における食糧問題の苦しい中をかへる協力をして來たことについては我國民として感謝すべきである(大本營許可濟)

[illegible]

一坪園藝の功德

◇……殖產局農事試驗所では昨年以來局內職員を各係に分散、農業學校出身の指導により耕作へ熟練する豫定だとのことである

◇……今秋は胡蘿蔔を栽培し收穫法を納得する限り少量でも分給されるのであるから一擧兩得である

◇……勤務時間外の暇を利用して蔬菜を栽培してゐる、收穫時期には品評會を催し授賞するので頗る積極的にやつてをり少量なりとも自給の賜を頂戴してゐる

◇……斯樣にして各員家庭においての一坪園藝を奬勵し出來得る限り自給自足の信念を強めかつ農業者の勞苦を徹少ならしめ自然に親しむの氣分を養ひ剛健なる心身を鍊成し自彊倦まざるの精神を涵養して臣道實踐の萬全を期するやう指導してやまぬ(食糧部生)

大東亞共榮圈確立へ 滿洲、協力方策具體化

日滿經濟懇談會終る

【新京三日同盟】大東亞共榮圈建設への滿洲經濟の協力方策確立を目的に、滿洲、內地、朝鮮、關東州等官民關係者二百名出席のもとに去る一日から三日間にわたつて新京日滿軍人會館に開催された第三回日滿經濟懇談會は第一日の農業問題、第二日の物價ならびに資金關係懇談に引つゞき第三日目は午前九時から輸送關係の懇談を行ひ午前中をもつて懇談日程を全部終了午後一時から別項の如き大東亞經濟共榮圈完成に邁進する旨の意圖の宣言をなし午後二時三日間にわたる懇談の幕を閉ぢた今次懇談會は大東亞戰爭下はじめての懇談會であり、特に三日といふ短時日にも拘らず戰爭の完遂と共榮圈の建設に對する出席者の眞劍なる熱意を如實に反映熱心なる懇談が續けられ、共榮圈確立の中核はあくまでも日滿兩國經濟の積極的聯繫強化にあるとの明確な認識のもとに懇談が進められ建國十年隆々たる發展を遂げた滿洲經濟界の今後の共榮圈に對する協力方策の具體化に示唆を與へ多大の成果を收めた

宣言

畏くも宣戰の大詔を拜してよりここに八ケ月皇軍の武威により今や大東亞の天地より米英を驅逐しもつて皇道の宣布まさにならんとす、然りと雖も大東亞戰爭は長期戰爭を免れざる情勢にあり從つて長期戰完遂のためには今後盟邦諸國の一層の努力を要することはもちろん、なかんづく大東亞の中心國たる日滿兩國官民の緊密なる連繫提携を要すること極めて大なり、われら兩國民は如上の認識に基き大東亞經濟共榮圈の完成に邁進せんことを期す

康德九年七月三日　第三回日滿經濟懇談會

運航回數增加と新ルートの設定

第三日 輸送調整問題

田邊鮮鐵運輸課長提示 內鮮航路擴充策

【新京三日同盟】第三回日滿經濟懇談會第三日は日滿間輸送問題の懇談を主題に開催、陸運、海運等より日滿を通ずる陸海空交通運輸の能力の綜合的有機的運營を強調せる挨拶あつて、關東局企畫委員會幹事長より輸送ルートの調整、海陸一貫計畫輸送、輸出入手續の簡易化に關し

(1)輸出入貨物の大連集中傾向を是正し船舶港灣、鐵道三者の綜合能力に應じて輸送計畫を樹立、北鮮三港ルートその他積極的利用によつて輸送の圓滑を期すべきである

(2)日本海ルートの新潟、敦賀などは鮮滿の鐵道、港灣能力に照應し急速な擴充を願ひたい

(3)統制法令により輸出入手續繁雜化し輸送はもちろん物動生產の計畫に支障を來してゐるので、これが簡易化を行ひたいと述べ、ついで加藤山陽物課長より綜合輸送計畫に對しては日本側においても漸く實施、陸運方面においても鐵道輸送協議會の設置鐵航統制會の設立などの實施を見てゐる、關釜向け通關手續の簡易化については大藏省と總督府等にて打合せを行つてをり輸出入ルート調整に關しては釜山航路の利用增加を企圖して日滿輸送の有機的運營統制強化などに關する要望の意向を說明、ついで、田邊鮮鐵運輸課長より朝鮮における輸送の現況、輸送力擴充の方針につき朝鮮海峽航路の擴充策として新ルートの設定、運航回數の增加、快速船の配置の三方策を實施、將來は貨物事故防止のため貨車航送船を考慮すべきである旨を述べ、けふの輸送問題懇談會を終つた

軍敎一如の達成へ

中學校長協會敎育改革案

【東京電話】時局は優秀な頭腦と高度な技能を體得した人材の鍊成を焦眉の急として要求し、さきに學校卒業年限六ケ月短縮が行はれたが、さらにより根本的な敎育制度の確立をはかるべく、中學校長協會ではかねて上は大學院より下は國民學校に至りさらに敎育制度までにおよぶ敎育行政機構、敎員資格、社會敎育行政機構、敎員資金制度までにおよぶ廣範な問題について種々研究中であつたが、中でも一般青年男女の就學期間を國民學校より大學に至る間において現在より約二年間短縮せんとする新に軍敎一如の敎育新體制〔敎育改革案〕の案を得たので、三日午後五時から學士會館に開催された同協會常務理事會においてその大要が發表された

同案によれば國民學校から大學卒業までに要する年限で、現行制度よりさらに二年の短縮を見るから徵兵適齡期には一般壯丁同樣國防第一線のお役に立つわけである、同案の最も革新的な點は現在の醫學關係を除いた大學、專門、高等、豫科、高師、女高師の諸學校はすべて配合整理のうへ大學校および女子大學校を直接中等敎育に連繫せしめ卒業後は直ちに實務に就き得るがごとき實際敎育を施し、修業年限はいづれも三ケ年とするもので、現存の大學院はこれを國家的研究所に改め、國家の機關において國家要員その他の諸機關の中から嚴選入學のうへ國家に樞要な高度の學術を收めさせ同時に學術の世界水準を確保するに充てることになつてゐる、また青年敎育の主核體である中等學校は中學五ケ年、女子中學校四ケ年、實業中學校三乃至五ケ年とし青年學校は修業年限十五ケ年義務制とするもので、中學校四年修了と同程度の資格があるからさらに大學校へも進學出來ることゝされてゐるが、同案は近く文部當局はじめ企畫院陸海兩省など關係各方面に具申される

翼贊會欠員部長補充

【東京電話】翼贊會の缺員部長の補充は二日左の如く發令された、なほこれにより改組後の翼贊會十八部長は全部決定し副部長も廿四名の新任をみて人的機構は全く整備された

山梨縣經濟部長　西岡太郎

調查局第一部長

厚生省生活局事務官　御堂定

鹿兒島縣警察部長　猪俣敬次郎

總務局總務部長

厚生省勞政課長　秋葉保廣

鍊成局施設部副部長

實踐局組織部長

二支店を交換

商銀及び東一兩銀行

商銀ならびに東一銀行では今回湖南、全南における兩行二支店を交換することになり、すでに假契約書を取交はしたが廿八日の定時株主總會に附議、認可の上實施することとなつた、卽ち東一銀行は今春湖南銀行を買收したが右に伴ひ湖南銀行の八支店を接收、このうち東萊、馬山兩支店は商銀の營業所と近接してゐるため右兩支店と全南における商銀支店、兩支店とを交換することゝなつたものである

なほこの新交換は金融事業整備令の發動によるものでなく兩行の自發的措置である

司法保護委員會

府民館で發會式擧行

銃後治安の維持確保と人的資源の增進、增強を圖るための朝鮮司法保護事業令及司法保護委員令の公布を機として、總督府ではこれ等司法保護委員會を設置することになつたが、京城司法保護委員會では三日午後一時から府民館中劇室で發會式をかね初の事務打合會を開催、出席者は宮本法務局長以下法務局各課長、高等法院長及び地方法院長、檢事長、警察部長その他關係者列席、關係法令の解說があつた後關係事務打合を行つて散會したが、本打合會によつて鮮內における司法保護事業は一段の躍進をなすものと期待されてゐる

總督府辭令（一日附）

本府　司稅官補富田榮七郎任本府司稅官(七等)京城稅務署在勤を命す▲黃海道產業技手岩下利春朝鮮產業技師に任す(七等待遇)黃海道產業技師に補す▲全羅北道產業技手金平秀豐朝鮮產業技師に任す(七等待遇)全羅北道產業技師に補す▲(黃海道務課長)本府道技師渡邊正敏慶南道在勤を命す▲(慶北)同黑岩頭黃海道在勤を命す

豫算編成問題 協議

政府、各省次官を招致

【東京電話】政府は明年度豫算編成に際し各省の行政簡素化ならびに諸施策につき各省次官を招致してその說明を聽取するとともに統一的打合せを行ふこととなり、まづ三日午後二時より同六時まで約四時間にわたつて武井厚生、手島遞信、長崎鐵道の三次官を首相官邸に招致、內閣三長官ならびに陸海軍部企畫院次長をも交へ懇談を重ねたが、今後關係各省の次官とも順次協議を行ふはずである

夕刊後の市況（二日）

◇……朝取短期取引

	後場引値	高値	安値
朝新	……	三〇、五	〇、一
新東	一三七、六	八〇	七〇
新鐘	一〇五、九	六、四	四、九
高周波	[illegible]	[illegible]	[illegible]
小林	……	[illegible]	[illegible]

◇……東京短期取引　大引三時三十九分

	大引	高値	安値
新東	[illegible]	[illegible]	[illegible]
郵船	[illegible]	[illegible]	[illegible]
同新	[illegible]	[illegible]	[illegible]
鐘紡	[illegible]	[illegible]	[illegible]
同新	[illegible]	[illegible]	[illegible]
大新	[illegible]	[illegible]	[illegible]
日石	[illegible]	[illegible]	[illegible]

大引四時十六分

重慶の最弱點を衝け

堀情報局報道部長放送

【東京電話】支那事變記念週間第三日目に當る三日、堀情報局第三部長は午後七時卅分よりAKのマイクを通じて"重慶の最弱點を衝け"と題して放送、やゝもすれば輕視勝な國民に新たなる注意と"重慶の崩壞"の所決意要諦を假して餘す所がなかつた——以下放送要旨——【寫眞＝堀部長】

新中國育成が先決

之こそ策の上を行く策

蔣介石などの無意義な抗日戰爭はすでに五ケ年もつゞきこの間敗戰のみを繰返へして來た結果、軍事、財政、經濟、その他の諸部門は悉く自力では戰爭遂行に堪へなくなつて來た、また蔣政權管內の一般人民も戰爭による直接の被害と甚しくべき物資缺乏

物價騰貴に

その日の生活も想像以上困つてゐるやうであり、それに蔣介石一派が盛んに宣傳してゐる、『抗戰によつて立派な國家が建設される』といふが如き事實はその片鱗すらも現はれず、いまや重慶政府に對する信用は漸次薄らいで來てゐる、かゝる情勢にも拘らず蔣介石一派がなほ抗戰をつゞけてゐるのは米英の援助にたよつて萬一の僥倖を夢みてゐるからであるが、米英は一體なにを目的に蔣介石を助けてゐるのであらうか、イギリスは理不盡な阿片戰爭以來百年の長きにわたつて支那を自國の植民地にしようと努力した結果同國の支那における權益はその投資額が日本の二倍、米佛の五倍と稱價され、支那領域の汽船による運輸事業においても所有船舶は從來イギリスは約四十二パーセント、支那約四十五パーセント、日本が約十五パーセントの率で、イギリスが

斷然優勢を

示し、また對支貿易上では日米の下にあつたのであるが元來優勢を示してゐた金融部門においては一九三五年十一月の支那幣制改革にイギリスが大きな役割を演じた結果、同國系統の銀行は支那の金融界に牢固たる地步を示すに至つた

以上の狀況から見てイギリスの支那における權益が如何に大なるものであつたかが判明するのであるが、只管これを守らうとする守錢奴の如き心理は日本の正當公平なる態度を誤認し、邪道に踏み込んだのである、他方アメリカは門戶開放、機會均等を行動の基準にして來てゐるが米洲に關してモンロー主義を唱へるアメリカが東亞にだけ門戶開放、機會均等を要求するのである、要するにアメリカは將來の飛躍を豫期して支那に大なる關心を持ち、イギリスは現在の大なる既得權益保持に關してのみ重點を置いてをりこの點では兩國の對支政策はその性格が異つてゐるが、支那を搾取の對象とする意味においては兩者の立場は全然同一である

昭和十三年十一月三日わが政府が東亞新秩序に關する聲明を發するに及び兩國は提携してこれを反對し、そのうへ蔣政權に財的援助を供與するに至つたのであるが、その後局面の展開に伴ひ米英はしばしば蔣政權に財的援助を與へたがそれは大抵米英に一種の大きな刺戟を與へた場合、すなはち重慶に不利な場面が現はれるとか、日本の行動により米英に不利な事態が發生したとかであつてそれが重慶の必要に應じてなされたものでなく、詰り重慶を

抗戰に驕り

立てて日本に幾分でも打擊を與へるとともに重慶の士氣を鼓舞せんがためであり、これがため犧牲になる蔣軍の將兵、戰地の良民にとつては誠に氣の毒千萬であると同時に盟邦國民の立場から米英の奸策に義憤を痛感する次第である、しかしてアメリカの重慶操縱工作はますます強化され一方踊れた者に比すべき蔣介石などは前後の分別なくアメリカの意のままに驅使せられ、國家を賣り國民を塗炭の苦境に陷らせてゐるのである、わが國の支那事變處理に關する高遠な理想はこの利益のみを打算する米英には理解出來ずそのうへ自國の力を過大に見積りわが國の實力を極めて低く計上して經濟的壓迫や軍備擴張の警で脅かし得るものと妄信して日米交涉に當つたゝめ、わが國の隱忍袋の緒を切らせたことになつたのである

戰爭一度はじまるや米英は太平洋各地で大敗し、今では僅か印度方面での蠢動に懸命の努力をなさゞるを得なくなつてゐるが、この窮餘の措策は蔣介石がビルマルートの代替道路を印度西康線に求めようとする苦心と相結んで

米英蔣間に

種々畫策され頻繁に協議されつゝあるが、いづれも自惚れて道なほ遠しの考へのみである

なほ種々の情勢を綜合して見るとアメリカ側も重慶側もともに米空軍を支那において強化し日本々土の空襲を擔任させることを熱望してゐるやうで、米航空士ならびに地上整備員が重慶に到着したとか、昨年重慶に招聘されたアメリカの還支義勇飛行隊は去る六月六日で契約期限が滿了したが、さらに引續き重慶に留り改組してアメリカ陸軍航空部隊委員にされ支那において活躍することになつたとも報ぜられ、またビルマ・ルートの遮斷により、アメリカより重慶への援助物資輸送が杜絕して重慶は武器の補充方法なく、遂に兵器彈藥などの軍需品を

支那國內で

生產せしめるためにアメリカ政府は近く技師、熟練工を派遣することに重慶側との約束が出來たとの說もあるが、重慶側で出來る兵器は極めて簡單なものに限つてをり飛行隊の問題にしてもアメリカから輸入された飛行機の大部分はすでにわが荒鷲の餌食となり、空軍義勇隊なるものも彼らがいふほどの活躍はしてゐない、アメリカ人のことであるから一回位は體質である程度の冒險をやつて見るかも知れないが慣習りで行くわが空の勇士との立打ちはもとより比較になり得ない

以上申上げたやうに米英ははじめは支那における自分達の利益を擁護するためにまた現在は自分達の戰爭を有利に導く大事な戰鬪として重慶を利用し重慶を援助してゐるのであつて、斷じて重慶援助をやつてゐるのではない、從つて英米を根本に驅逐することが支那事變解決の要諦の一つでもあるわけであり、重慶抗戰のもう一つの要因はその殘存せる空軍力であるが、これとても皇軍の組織的かつ堅實な進行の前にはだんだん激減されつゝある、抗戰第三の要件は人民の精神的支援である、英米が如何に支援しても民心が全部重慶から離反したのでは抗日もなにもあつたものではない、日本が中外に闡明した日支提携共存共榮の大方針が支那民衆に知れ渡る場合にはまた右方針の下で日支の間にすでに支那の主權と

領土を尊重

する條約が出來上るべく正統國民政府がすでに南京に還都し立派に獨立政府として施政を着々進めつゝある事實が、支那民衆に知れ渡るにおいてはなほまた今次の大東亞戰が米英の桎梏より東亞の諸國を解放せんとする大聖戰であり、決して日本一國の利益のみ目標とするものではなく、またすでに泰國を始めマレー、ビルマ、比島、蘭印住民なども日本の眞意を諒解し、欣然これに參加し日本と協力新秩序建設に邁進しつゝある事實が知れるにおいては、重慶抗戰基礎たる民心が一夜にして瓦解しさるであらう

わが國の對支方策はすでに斷乎決まつてゐる、國民政府の強化に全幅的な協力を傾け苟くも敵に乘ずべき一點の隙もなき堅固なる政府に發達せしめると共に占據地域における治安を行政と併行してこの上とも改善し直ちに支那をしてを安居樂土の天地たらしめ事實をもつてこれを示すことによりこれこそ重慶の最弱點を衝くことになるのである

暑熱・酷寒を克服 北邊鎭護意氣昂し

方倉大佐放送 關東軍鐵壁の構へ

【新京三日同盟】南方に支那大陸に相次いであがる輝々しい戰果をよそに、默々として滿洲國北邊鎭護の重責に當る關東軍に磐石の布陣いよいよ固きを加へつゝあるが方倉大佐はめぐり來る支那事變五周年記念日を前に三日午後十時十五分より新京中央放送局から『われらかく戰へり』と題して左の如く放送した

支那事變當時の滿洲はその前年即ち昭和十一年六月には第一步を踏み出す行政機構の刷新改革も斷行され國內治安も飛躍的に安定向上するに至つた、勿論時に滿蘇國境時ならぬ銃聲に眼の戰を醒られしこともあつたが、關東軍鐵壁の布陣は北邊の鎭護、微動だにしなかつたのである、たまたま七月七日蘆溝橋事件の勃發はつひに北支を戰亂の巷と化し、事態擴大の兆を見るに至つた、關東軍はこゝに北支軍に即應し內蒙方面よりその背後を衝き一擧に敵を驅除するに決し、八月所要の兵力を熱河、多倫方面より進擊せしめいち早く張家口附近を攻略し又內蒙軍の救援をした、東條中將はさらに兵團長として大同方面にも進擊作戰をし、又轉じて綏遠方面をも占據するに至つた、東條兵團の作戰行動は關東軍精鋭の眞面目を發揮したもので作戰に伴ふ戰後經營も迅速をもつて進められ、察南、晉北、蒙古各自治政府は矢つぎ早やに建設され今日の蒙疆建設が確立した

昭和十三年夏張鼓峰方面の不法越境に端を發して朝鮮軍の一部はこれと抗戰し異常の緊張を呈したがわが關東軍隱忍の準備をとゝのへ事態の推移を嚴重監視したがつひにわが威武に屈して停戰を申込み來つた、翌十四年五月ノモンハン事件が惹起したが戰禍を努めて局限する方途を講じ執拗に來襲する敵に對し空陸の死鬪決戰を續け、あるひはこれを反擊し、あるひはこれを殲滅したのである、滿洲國軍の一部また國境に勇戰奮鬪を續けたのは心強い次第であつた、かくて北邊の事態は小康を續け支那事變處理を一層容易ならしめた

昨年六月獨ソの開戰、十二月八日大東亞戰爭への進展以來北邊の事態はいよいよ緊張を加へ情勢の油斷を許さゞるものがあるが、關東軍は常に完勝の皇軍として隊々自らず力を蓄ひ兵を練り備へを嚴にして將兵ともに寒暑を物ならしめ、暑熱酷寒をものともせず默々として北邊防衛の任務に邁進し東亞安定の磐石となりまた多年友軍作戰の成功を心から祈念してゐる

赤軍を"三分" セバストポリ陷落の意義

【イスタンブール二日同盟】難攻不落を誇るセバストポリ要塞の陷落が赤軍の士氣に與へる重大影響もさることながら、これがソ聯南部地域および西亞に與へる軍事的政治的影響はきはめて大きい、先づ第一にセバストポリの陷落はエジプトにおける樞軸軍の輝かしき戰果擴大と相俟つてカスピ海以西のソ聯南部地域におけるソ聯軍の防衛に重大打擊を與へると同時に西亞におけるソ英兩國の軍事的、政治的地位を危殆に瀕せしめるに至つた、樞軸軍はセバストポリ要塞を確保することによつて黑海の全水域の完全な制海權を把握し、オクチャブリスキー提督麾下のソ聯黑海艦隊はコーカサス西岸のノヴォ・ロシースクおよびバツームに遁竄して自滅の運命を辿るか、あるひはトルコの海峽に避難所を求めて武裝解除の已むなきに至るか、今やその命數全く窮まるに至つた、中立國海軍專門家の觀測によれば獨軍が目下クールスクおよびハリコフで攻勢を展開してゐる目的は赤軍を三部分に絕つにある、すなはちハリコフ攻勢の目的はロストフを迂回してロストフ以南の地方を中部より完全に孤立化せしめるにある、クールスク攻勢の目的はボルガ河西岸まで進出してドネツ盆地のチモシエンコ軍を赤軍主力より遮斷するにある、かくて獨軍の全線にわたる大攻勢と相俟つて赤軍崩壞の日は徐々に近づきつゝあり、それだけに南部戰線防衛の牙城としてソ聯が恃んだセバストポリ陷落のソ戰局今後の進展に及ぼす影響は至大といはざるを得ない

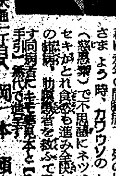
肺病・ろくまく
カワウリのキモ藥で全快
私は永年の肺病で、死の世界をさまよう時、カワウリのキモ藥(滋癒藥)で不思議にネツ、タンセキがとれ食慾も進み全快し多數の經驗、助言者を救ふて居ります〔全快の手引〕無代で進呈す
大阪市港區八幡屋大通二丁目八　岡本順明

月經不順
月經異常
月經過少
無月經
內用・副作用なし
正しき月經促進新藥
エムサン
一流藥店にあり
藥價 1.50 2.80 5.00 9.00

パピオリ
クレーム
口紅
頰紅
白粉
S.12

ハライタとハラクダシには好評のトモサンを

株式名義書換停止公告
昭和十七年七月十日ヨリ定時株主總會終了ノ日迄株式名義書換ヲ停止候
昭和十七年七月三日
日本炭素工業株式會社

淋疾の決定藥・二基性アミドヂ劑主劑
強力リベール錠
157
主治 急性淋病・慢性淋病・副睾丸炎 膀胱炎・尿道炎・中耳炎 腎盂炎・外傷化膿・面疔 扁桃腺炎・齒槽膿漏…等
發賣元 竹村製劑所 大阪市東區南久太郎町
話題 淋疾は姑息療法の服用や洗滌では治らぬ。此等は唯だ尿道表面だけの殺菌に止まり、深部の菌は常に潛留するので、飲酒、勞働、季節變化等、僅かの刺戟で再發する。ところが今日の話題となつてゐる內服劑強力リベールの驚異的藥效を檢討してみると、之は其の殺菌作用が在來療法とは逆に體內から行はれるからであり、藥液は全身を循環して菌の生存、殘留を許さず、尿濁澁止膿止痛等、自覺症狀を迅速に消退させ男女淋疾は勿論、一切の化膿症を根治させる當然の理由が首肯されるのである。

第十二期決算公告（昭和拾七年五月參拾壹日現在）

貸借對照表

[illegible]

大原證券株式會社

貸借對照表（自昭和十六年十二月一日至昭和十七年五月參拾壹日）

[illegible]

富寧水力電氣株式會社

"海の防人"へ感謝 本社主催で"燈臺慰問"

第二回海の記念日の行事は全鮮一齊に各地で盛大に催される、これは海員に數々の海の物語を聞かせてくれる、恰も母親が吾子にお伽噺を聞かせてくれるやうに……そして海員特有の高邁不屈の"海の魂"は實にこれらの物語に育まれ醇化され昂揚されそして自らの體驗によつて鍛成が加へられてゆく―この嚴しい鍛成のなかに無限の慈愛で見守つてくれる"母の灯"がある、荒濤に碎けては散る海の音、漠々涯なき大空に瞬く星影を眺めてそぞろ家郷の哀愁にくれるとき只管航路の安全を祈るひたむきな精進がいま漸く報いられ海國日本は米英に代つて七洋を完全に制覇した、海へ！海洋制覇へ！海の記念日を廿日に控へ街はだん／＼潮の香に沁みてくる

燈臺の孤島にあつて晝となく夜となく"希望の灯"を灯皿に盛つて沖を行く航路者のために美しくも嚴しい精進に生きてゐる『海の防人』燈臺守とその家族とへ感謝の言葉を捧げようとの本社主催"燈臺慰問"は來る廿日の海の記念日にさき立ち三日決行された、本社から須山、森川兩特派員、遞信局海事課から田村囑託、朝鮮海事報國團から永井書記の一行四名は三日午後四時半から京城府民館における海事報國團主催の壯行會に臨み同夜十時五分京城驛發列車で慰問の途に上つた、慰問使一行は南海の島々を巡つて幾千島を唯一の遊び相手に波濤と闘ひ續けてゐる海の防人とその家族等に對し陸の人に代つて縷々と『海の勇士よ有難う』の言葉と共に慰問の品々を贈るはずである

下關半島人の慈父 東京へ榮轉

【下關特電】下關市内在住半島民から慈父とも慕はれてゐる昭和館長藥師寺照宣氏(五〇)は、こんど氏の推擧によつて新設された東京市深川區保護館長に榮轉することになつた 昭和三年昭和館開館以來十五年間生活に教導に熱誠をこめた貢獻は在住半島人の間に刻々その實を擧げその功績は大きい、赴任を數日にひかへた廿九日在住民の惜別する中に氏を訪へば

『大正十一年私の卅七歳の折大陸への玄關先であるのに保護、斡旋、指導、教化の機關の無い事を遺憾に思ひ縣社會課下關出張所勤務當時に昭和館設立を叫び同十四年六月に縣社會課から認められて、市、縣、總督府、内務省の一部から助成補助を仰ぎ昭和三年五月竣工し同月三十一日に開館式を行ひ初代館長に推され六月一日から事業を開始した開館當時の計畫は主に渡航者や、在住者の斡旋保護や無料宿泊、職業補導、教化、救濟、人事相談、司法保護事業等で兒童を集め、教導することは思はなかつたが、市内各學校で、半島兒童の就學調査の結果百人足らずしかゐない、これではいけないと、各家庭を訪ひ、根氣よく說いて廻り、お蔭で三歳以上からの就學兒童が相當集つた、その中には就學兒童で國語の餘り解らない者もあつた、それから年毎に增加し今では三百五十人位の兒童を預つてゐる創立當時と現在では、今考へると感慨無量で隔世の感がある、半島在住者が懸命に我々の言を守り皇民として强い自覺をもち、公益事業等では進んで應じ、自己の錬成に拍車をかけてゐる事は實によろこばしい事である、まだ一部には舊風習も少し殘つてはゐるがその點は内地人が大きい心で指導する事によつて完全なものになることゝ思ふ、又半島人で偉い者には半島の古來よりのよい資料を集め歷史上の大人物について學ばせてゐる』

同氏は七月五日午後〇時五十分發列車で東京へ赴任する

石鹸はご安心 配給に本府の親心

一日着れば汗まみれになる近頃のシャツやサルマタを洗ふ洗濯石鹸の品不足から各家庭では靴下一足でも洗濯屋に出さなければどうにも凌ぎが出來ない現狀にあつたが最近統制會社の生產數量もヤット需要に應ずるやうな生產數量に達したので近く各家庭にも洗濯に事缺かぬ程度の石鹸が出廻ることになつた

洗濯石鹸が不足するに至つた原因は氣候の關係から需要が急に增大したことにもよるがまた一面腐敗し易い品物と異つていつまでも貯へが出來るため買溜めが非常に增えたことなどによるものでこの結果最近では洗濯石鹸一箇を買ふにも四分の一下げなければ賣つてくれないといふ店があつたりして主婦を困らせてゐたものだがこの點總督府でも販賣方法については愼重考慮を行ひ切符制にはせずに登錄制を實施することに決定、各家庭の實績に應じて配給するやうこのほど各道へ通牒した

なほ洗濯石鹸の配給も行ふことになつてゐるが一方半島人の洗濯に缺くことの出來ない苛性曹達についても石鹸の配給と同時に配給を行つて石鹸の需給を調整して行くことになつてゐる

征け！ワシントンまで
支那事變記念週間 四

次々揚る日の御旗 上海の空は日本晴
京城第一高女出身 江尻さんの想出話

上海の様相を先日京城水標町の父母の膝下に歸つて來た京城第一高女出身の江尻はるさんに訊く

魔都上海―陰謀、驚奇、テロあらゆる惡の巣窟の觀のあつたミナト上海―しかし激しい時の流れはこの上海にも大きな變貌を加へた上海事變から更にアメリカ海軍陸戰隊の上海引揚そして昨年十二月八日大東亞戰が勃發し、黄浦江の英ペテレル號、米のウエーキ號を擊沈擊破し、わが軍が共同租界へ進駐すると共に、上海は魔都から建設の街へとはげしく脫皮して行つた、上海は

支那の鏡と
いはれる、いまや新中國の國建設の發動として逞しく鼓動する上海、そこには新中國の逞しい發展の姿が見られるのだ 七月七日大東亞戰下一しほ意義深く第五回支那事變記念日を迎へ昭和十四年から上海總領事館に皇軍の手によつて南京から新生東亞の據點に更生したミナト

かゝ 私が向ふへ參りましたのは昭和十四年の秋でございます、街を步いてみますと、戰禍のなま／＼しい跡がそここゝに殘つて居りまして、わが將兵の流した尊い

血の香りが
まだたゞよつてゐるやうな氣がいたしました

しかしその廢墟も我が軍の手によつて非常な早さでつぎ／＼に建設されてゆき、しばらくするとどこにあの烈しい戰闘があつたのかと思はれるやうな狀態をとり戻しました上海に長いこと居る方たちは"長崎縣上海市"などと云つてまるで内地の延長のやうに氣輕く行來していらつしやいます

その頃はガーデンブリッヂを渡つて一步共同租界内へ足をふみ込むと長崎縣上海から、國際都市上海へと一度に變る上海へとすつかり街の樣子が變つてしまふのです、私は女の身ですし怖いので租界は餘り參りませんでしたがいろ／＼お話を伺つてみますと租界はほんとに夜の街で、ダンスホールも映畫館もみな夜明しで、エドワース七世通附近のキャバレ…街にはドル札が氾濫し、アメリカマリンやマドロスたちが飲んでは喧嘩をし中には"血の道樂"なぞといふ恐ろしい名前の通もあつたさうです

新聞には數回向ふへ行つたことがありますが、これが東亞にある街かしらとあやしまれるほどアメリカナイズされた街路には、世界各國人種が氾濫し、特に米、英人は日本人を見ると露骨な敵性を示し、華僑(自國の領土でありながら支那人が租界に住むには外國に住む扱ひにされるとは)もわたくしたちにはひどく無愛想でした昔からこゝの華僑には重慶派の息吹きがかゝつてゐたのださうです私の叔父が上海ペツリーといふ英國系の電力會社に居りましたがそこに居る英人支那人のタイピストがとても生意氣だといつも憤慨して居りました

テロは頻發
しその頃のテロはパンとかいふ音が聞えるとすぐ暗殺が行はれてゐたもので、いまは自動車のパンクだよ"と男の方によく冷かされましたことと思ひます、野村大使が米國へいらつしやつた頃から太平洋の危機が感ぜられ上海にも特にそれが强く感じられて十五年の夏にイギリス駐屯軍がペテレル號を擊沈した大殿の音だつたのです

引揚げ、ついで米海兵隊が派されたのと前後して上海のアメリカ陸戰隊が總引揚をしますと、アメリカマリンは日米危機のバロメーターだと云はれてゐただけに在上海の米英系の白人は非常に動搖して居りましたが日からアメリカへ歸りたいゝがぐせのやうにいふのです、いくら二世だからつて、アメリカへ歸りたいとは一體何事をやふのだらう、とその言葉を聞くたびに私はいひやうのない憤りを感じて居りました

十二月八日
その朝四時頃ドカンといふ大きな音に目を醒まされたのです、まさか戰爭が始まるとは思つて居りませんでしたのでそのまゝ眠つてしまひ朝パンを買ひに行つたときその小父さんに"やりましたねえ、アメリカの軍艦を擊沈したのですよ"といはれて初めて知つたわけです、私の聞いた音は日本軍の大砲の音だつたのです

急いで領事館へ行くと、もう任務どころではありません領事館の前に上つたりしますと揚子江の方から日章旗をひるがへしてわが陸戰隊が全面的に上海の街を見て居りました、二世のKさんは私たちと戰争の噂話をする でもなく黙つていふ二世の方がいらつしやいまして、Kさんはマゝ二世の方だつた

悦びに目をうつすとユニオンジャツクも星條旗も我陸戰隊の手によつて次ぎ／＼に下されてゐるではありませんか、阿片戰爭以來百年に互つて東亞の諸民族を隷屬と搾取にも包んだ彼らの國旗がわが水兵さんの手で堂々と降され、それに代つて日の丸の旗が打ちたてられた時の感激

『いいの"と聞くと"うん、さうなのよ、よくわからないけど"』そばのKさんも日の丸を見て泣いてゐるではありませんか、私はまらく暗いた後に何氣なく米、英旗がつぎ／＼に下されたのです、さう感じいのをさましたのです、よかつたわ、よかつたわ、私はさうくりかへしながら、Kさんと手をにぎり合つて街に林立してゐた米、英國旗がつぎ／＼に下されてゆくのを眼の底が痛くなるほど見詰めて居りました

萬歳を叫び
つゞけ、淚がとめどなく流れつゞけ、しまひには日の丸もよく見えませんでした

私はたとへどんな環境におかれてもいよ／＼最後になると立派に日本人の自覺に立ち返る"日本の血"の素晴しさをこの時ほど强く感じたことはありません支那人華僑も眞意はどうか解りませんが

表面だけは
日本人に對して非常に丁寧です、私の叔父も戰前は送り迎へがボロ／＼の自動車だつたのですが、この頃では名前も知らないやうな立派な自動車で送り迎へされるやうになりました

街を通つても、英米人經營だつたデパートやショウウインドに九軍神の遺影が飾られ、日本軍の勝利を報じたニュースや寫眞が貼り出されるやうになつたのです、大東亞戰が勃發してからの上海にはほんとに東亞の據點といふ息吹きが感ぜられました

【寫眞は上海國旗次々に上る日の丸の旗、語る江尻さん】

讚ふ勳し固む覺悟
本社主催 銃後感謝の會

巡り來つた支那事變五周年記念日を迎へて赫々たるその戰果と不滅の軍人精神を讃へるため本社では七日午後四時から（雨天の際は八日）京城運動場に野外大會『無敵皇軍を讃へる會』を開き一層銃後の感謝と覺悟を深めることとなつた、盛夏の夕べ野外に聽く勇壯のリズムは銃後建設精神の糧とするに足り一般の來場を希望してゐる

番組

一、吹奏樂、京城吹奏樂團指揮朴泰鉉イ、軍艦行進曲ロ、双頭の鷲の下にハ、愛國行進曲ニ、立派な兵隊ホ、太平洋行進曲

一、軍國歌謠、樂劇團『羅美羅』イ、時局歌謠『八紘一宇』ロ、歌謠『牽牛織女』

一、合唱、梨花女專合唱團イ、日本勝てりロ、僕等の團結ハ、世界の果までもニ、夏は來ぬホ、戰

彈痕であばた
最强を誇つたゴリキー堡壘 空しく殘骸を曝す砲身
獨員報道從軍班記

【ベルリン二日同盟】赤軍がその築城術の粹を集めて築城したセバストポリの要塞も空陸よりするドイツ軍の猛攻の前には防ぎ切れず一日遂にフオン・マインシユタイン將軍麾下のドイツ軍の占領するところとなつた、セバストポリ要塞陣中でも最新最强といはれたマキシム・ゴリキー堡壘要塞攻略に參加したドイツ軍報道班オツトー氏はローカル・アンツアイガー紙卅日紙上に次のやうな從軍記を送りその最强堡壘がドイツ軍のため如何に潰めに潰えたかを描寫してゐる

☆……マキシム・ゴリキー堡壘は今や全く彈痕のあばたで見る影もなくなつてゐる、それはわが軍の重砲と急降下爆擊機と工兵隊の爆破によつてなされたものだ、この堡壘はさながら軍艦の砲塔のやうな回轉式大砲塔が据付けられてあるがその四つの砲身はいづれも無殘に碎かれたまゝその殘骸を曝してゐる

☆……急坂を上つて絶頂に達するとこゝには小さな家ならそのまますつぼり入りさうな彈痕が幾つも／＼大きな口を開けてゐるわが軍の攻擊の如何に猛烈だつたかを物語つてゐる、この堡壘の主要部分は地下三階建で構築されてをりマヂノ線によく似てゐる

☆……わが軍の主砲や急降下爆擊機もこれを完全に破壞することは得られなかつたがこの砲塔の掩蓋を破壞することに成功したため砲身が自由に動かないやうになり敵戰鬪力を非常に殺いでしまつた、しかしわが軍がこの堡壘の頂上を占領しても地下の敵はなほも抵抗を止めなかつた、捕虜の言によれば地下室の中には無數の死骸が折り重つてゐるといふことだ

英誌に載る
米空母擊沈の寫眞

【ベルリン二日同盟】イラストレーテツドロンドンニユースの六月下旬號が最近ベルリンに到着したが卷頭二頁にわたつて日本海軍の眞珠灣奇襲の寫眞三枚と珊瑚海々戰のサラトガ型空母擊沈の寫眞二枚が大々的に掲げられ日本海軍の力强い戰果を示してゐる、之はドイツ新聞雜誌からの轉載でその頭の眞珠灣攻擊の寫眞には『日本海軍の奇襲』といふノツクスの辯解の言をそのまゝ藉りて表題とし說明の中にでたらめな日本海軍の損失の數字を掲げて僅かに讀者を慰めようとしてゐるが、寫眞そのものがいづれも雄辯に日本海軍の偉大な戰果を物語つてゐる、サラトガ型擊沈の寫眞は救助に近付いた驅逐艦から撮られたものでそれも說明の中で日本海軍の攻擊で直ぐ沈沒したのではなくその後の艦内の爆發で沈沒したものと誤魔化してゐるしかし爆擊直後早くも火焰を吹き出してゐる甲板上から蜘蛛の子のやうに乘組員が我先にと海中に飛び込んでゐるのが何より雄辯に爆擊の致命傷を物語つてゐるが、かうした說明にも拘らずこの寫眞は讀者に日本軍の威力をはつきり認識させたことは疑ひない

注目を引くサムライ『須磨』

【マドリード發同盟】大東亞戰爭勃發以來『アジヤの盟主日本』に對するスペイン上下の敬仰熱が非常に昂まつて居り日本紹介の書籍や展覽會が注目の的となつてゐる、特に過日マドリードに開催された「展覽會に出品された『或る日の須磨公使』はニツポンサムライの風格をしのばしむるものと一般の好評を博してゐる【寫眞は パスケス・ヂアス畫伯作の『或る日の須磨公使』と展覽會場の右より須磨公使、スネル外務大臣、フランコ統領】

淺間丸ニヤベに入港

【サイゴン三日同盟】交換船淺間丸は三日午前十時西貢下流十二キロのニヤベに入港、同十一時半からサイゴン駐在米領事ブラウンシドニー、ハイフオン駐在領事オリバーなど米人二十名、カナダ人三名計二十三名が乘船、またペツク駐泰米公使以下反樞軸國籍人九十一名を乘せた泰國汽船ワラヤ號は午後一時同地に入港ペツク公使以下直ちに淺間丸に移乘するが同船は四日午前八時ニヤベ出港一路ロレンソ・マルケスに向ふ筈

念入りな自殺

京城龍山町五ノ一一、理髮業廣田射一さん(四〇)は三日午前九時ごろ妻女ハルさん(三五)雇人新井明龍(二九)中島明(一八)三名を使に出して劇藥と日本刀で念入りの自殺を遂げた、御用聞きに訪れた魚屋さんが午後二時ごろ發見大騷ぎとなり、所轄龍山署並に檢事局から池田檢事が現場を臨檢する一方、城大法醫學部佐藤教授が檢屍を行つたが、自殺の裏には複雜な家庭の事情がある模樣である

時局下のたしなみに
ナリス
セツトローシヨン

半島選拔滿洲開拓民志願者下關着

【關門特電】第三回半島各道選拔の滿洲開拓民志願者百四十一名は本府囑託河村圭一郎氏他指導官數名に引率され、廿日朝下關上陸列車の都合で二班に分れ一班は同八時五十一分發列車で二班は同九時四十七分發列車で夫々內原に向つたが一行は內原で三ケ月間の訓練を受けて渡滿更にハルピンで三ケ年間の訓練を終へた後全滿各地の半島村に指導者として配屬する

獨伊人合作の『ジヤガタラお春』上演

【東京電話】南方とわが國の因緣に秘められた悲話が『ジヤガタラお春』（新詩劇一幕物）の題名下に樞軸國人の手によつて劇化され來る七、八の兩日東京市築地の國民新劇場で上演される、原作者は在日廿年、さきに畏くも明治天皇の御製の獨譯を完成しさらに『細川ガラシヤ夫人』を世に問うてその名を知られた上智大學教授ヘルマン・ホイベルス博士(ドイツ)でこれは長崎夜話草紙に據取されたいはゆるジヤガタラ文に取材され、キリシタン信徒であるが故に國を追はれ、見知らぬ異境にあつて懷ひ戀へる限り懷しい日本の空を憧れた『お春』の切々たる心情と彼女の文を日本に運ぶジヤガタラ（今のバタビヤ）の青年を物語るもので作曲はこれも在日十六年三河島教會の牧師を勤めるピンセンチ・チマツテイ博士(イタリー)である

農報青年隊 拓務省訪問

【東京電話】さきに徵兵制施行決定により半島青年の皇民奉公精神は熾烈となりつゝある折柄總督府ではこれら半島青年に對し內地の銃後奉公の實情を認識せしめるとともに內地の農法を身をもつて體得せしめ、內鮮一體の具現と朝鮮農業生產力を飛躍的に增進せしめるため朝鮮農業報國青年隊を組織し凡そ三百名の隊員は去る六月四日より廿日間滋賀、三重、奈良、岐阜の各縣篤農家に分宿起居をともにし留守宅で奉仕作業を行ひ銃後の精神を體得せしめた、前記地方における青年達の起居は極めて嚴正でそれ／＼地方民の感謝を受けたが七月三日をもつて作業を終了したので來る六日朝上京、同日午後一時拓務省を訪問挨拶をなし井野拓相より激勵の訓示を受け七日朝鮮總督府職員に引率され聖地巡拜の上、本月中旬歸鄉の豫定

第五列取調べ 米に特別軍事委員會を設置

【リスボン二日同盟】ワシントン來電によれば ルーズベルト大統領は第五部隊取調べのため二日特別軍事委員會を設置、七名の委員を任命するとともに特定敵國人に對しては戰時中通常裁判手續による審理を受ける權利を停止する旨の大統領令を公布した、右につきホワイトハウス當局は次の如く述べてゐる

新大統領令は戰爭物資破壞行爲を行ふ目的をもつて米國に潛行入國したものにのみ適用されるものである

後任京都市長 篠原氏に內定

【東京電話】加賀谷前市長退職後缺員となつてゐた京都市長の後任について最近京都市會で詮衡中であつたが三日元內務次官篠原英太郎氏が就任することに內定した 詮衡にあたつてはさきに京都市會から安藤京都府知事に適任者の推薦方を一任したので、同知事より湯澤內相にこれが人選を依賴し、內相の手許において詮衡結果、篠原氏を推薦するとともに市の內諾を得たものである

近藤大佐の陸軍省葬

【東京電話】東支那海で戰死した近藤久幸大佐、佐々木六郎陸軍軍曹等の陸軍省葬は三日午後二時より青山齋場で吉住整備局長委員長となり遺族、關係者多數列席、神式により嚴肅に執行された、一般市民も多數參列燒香して南方建設に尊い礎となつた兩英靈の冥福を祈つた

周防正士氏挨拶

小鹿島更生園長として不幸な癩病患者の更生に一生を捧げた故周防正季氏の葬儀は滯りなく終了したので挨拶のため嗣子正士氏は中島院長事務取扱ひに伴はれ三日午後一時總督府に總督、總監を訪問、故人生前の厚誼に對し親しく感謝の辭を述べた

京城日報學藝部長 寺田瑛著
話の不連續線
定價二圓 送料廿四錢

會社で話題の花を咲かせ、旅窓には好個の伴侶となり、女學生間に人氣を博し、病院では患者の徒然を慰め、官吏も微笑し、主婦は台所の隅にひと時を忘れる――『不連續線』は、その清新にして潑剌たる點で新聞讀物界の落下傘部隊であるが、著者十七年の集積中から、最も好ましきものゝみ三百篇を選び出したこの『話の不連續線』は、また初夏に贈るソーダ水ともなるであらうか。

吉屋信子 『不連續線』は、くすぐらないで自然にあつさりと、ユーモラスな人間の一斷を草の露のやうに、ころりと光らせる藝、その一つ／＼がユーモア小說の縮圖です。
加藤武雄 『不連續線』はナンセンスに似て、しかも單なるナンセンスでは無い。そこには銳利な諷刺があり、深刻な觀察があり、非常に細な藝術味がある。
野村胡堂 二百枚の長篇小說の材料を、惜氣もなくたつた二十行の小品にして、十餘年間に約四千のコントを書いた筈だから、寺田君は世界にかける多作家の記錄保持者でもあるだらう

全鮮有名書店 京城日報各地支局及び各地京日販賣所にて發賣
京城府鐘路二丁目 發行所 博文書館 電話光化門一一六九番 振替京城二〇二三番

三十分しっぷ
感冒・肺炎 扁桃腺炎 氣管枝炎に
卅分の濕布で解熱・鎮痛消炎の効著しく、又病菌に對する防衛力を强化する
デルモライツ
D.1657

新刊 南の國のお話 郡山千冬著 價一・六〇 〒〇・一三 （四年生向）
繪入りで書いた樂しい南の國の童話です。

矢代不美夫著 價二・五〇 送料〇・一六 B6判美本 三六〇頁 寫眞地圖多數挿入
南方事情早わかり（附五ケ國語早わかり）
著者は永年南方にあつて、直接南方生活を體驗せし人、その說くところ懇切丁寧、要領を得た說明と相まつて一目瞭然、南方が手にとるやうに判ります。本書一冊あれば、南方の地理歷史、產業經濟風俗・すべてが興味深く頭に入る。加ふるに南方五ケ國語日常會話を附錄とし、寫眞地圖多數挿入、これこそは南方事情の大寶典です。
時局新語早わかり 山崎英祐 南節 共篇 價一圓 送料三錢
今や一刻も時局語を知らずには濟せない。激しく變轉する時局新聞、科學經濟軍事外交政治社會語、人名地名を網羅した便利簡便一日も手離せぬ寸鐵辭典は是、萬人必携の書
東京市麴町區九段 婦女界社發行 振替東京二一九二七

勾溪山人隋城白寅基 昭和十七年七月二日午後十一時八分永眠茲以訃告
永訣式 七月七日午前六時 城北町自宅
途中燒香場 七月七日午後四時 全北府高敞郡西本願寺
葬地 全北府高敞郡新林面里先山下
花環其他供物一切謝絶
昭和十七年七月三日
嗣子 白命
友人 鄭碩
鄭李源
護喪 戊文
永昇讃坤

時局レコードは 山口樂器店 電話本局②〇〇七三 二〇七〇番

緑旗 七月號 ¥50
京城 緑旗聯盟 振替京城一六〇〇二
徵兵準備としての體育 岡村師團兵務部長
我國徵兵の根本義 大久保中佐
もののふの始源 荻原淺男
徵兵制と半島の母 津田節子
徵兵制の歷史をかへりみる 森田芳夫
半島讀者の指導 三木弘
半島生活へ望むこと 暉峻義等
勝ち抜くための食糧戰 山本尋己
★自生植物を食べませう 鏑木德二
小磯新總督と半島 津田剛
★國語全解運動におくる 岡本好次
（座談會）半島經濟の新構想を語る
林房雄氏と文學を語る 牧洋

公示催告

[illegible]

日本共立火災
京城支店 京城府黄金町二ノ一九九（取引所三階）
電話本局⑧一五六六・八〇六二
支店長宅 電話龍山 一六三八

京城版

西部第七區町會 人口調査打合會

西部七區町會では三日午後八時から玉川町永信學校に町內の全區長、班長、指導員が參集して人口調査打合會を行つた

配給店の適正配置
"買物は本町へ"の通念を打破
府が合理化に乘出す

配給店の地域偏在を是正し配給の円滑適正を期するため京城府では昨年ゴム靴及び鑑の配給店を各町會戰位毎に適正配置を行ひ、更に本年になつてからも煉乳配給店を聯盟警備戰位毎に再編成し地域的偏在による買物の不合理、不円滑を是正して來たが更にタオル配給店の偏在に對してもメスを入れ、去る四月以來配給當へを實行し八分通りの完了をみたが右は單に店舖の再配置のみでなく配給數量を操作することによつても間接的に店舖の偏在を是正してゆくものであり『買物は本町へ』の通念を打破して銃後生活の刷新合理化に乘出すこととなつたが、近く半島人向けの綿布についても實行の意向である

川島龍山署長の温情
部下遺家族へ慰問品

部下思ひで定評のある川島龍山署長は曩に同署から出征中の稻川豊次、藤原濟吉、柳田林三巡査の留守宅を守る遺族たちにいろ／＼と親心を注いで感激を呼んでゐたが三日は

『この暑さに砂糖が買へずに困つてゐるのではないか、石鹸もなくて困つてゐるだらうの』と砂糖や石鹸その他生活必需品を求めて三家族に贈り懇ろに慰めた

軍國の妻へ 隣組の激勵

軍人の遺家族を護ることが隣組の義務ですわ—と夫の入營にガッチリ留守宅を守る夫人を激勵する麗しい愛國班がある

天然町一二〇ノ一〇〇下津佐男氏はこのほど勇躍入營、目下軍務に精勵してゐるが留守宅には唯一人妻女君子さが甲斐甲斐しく生活戰線を乘り切つてゐる、この力強い皇國女性の撓まぬ精神に感激した愛國班員一同は"勇士のお家は護らねばなりません"と、このほど班員の寄附を集めて君子さんに贈り強い軍國の妻女を勵ましました

故保坂國平氏『追悼寫眞展』

本年五月八日惜くも不歸の客となつた半島カメラ界の雄、故保坂國平氏の『追悼寫眞展』は來る廿九日から五日間ミドリ會主催、京城寫眞防諜聯盟後援のもとに開催されることとなつたが生前に親交のあつた寫友一同の寄贈出品を望んでゐる

"實情無視は危險"
鐘紡從業員の厚生運動指導に
來城した別役氏語る

全鮮三萬の從業員に半島の事情に即した厚生運動を植えつけて先づ産業戰士の精神的な錬成に一歩進んだ構へをとらせようといふ鮮內に四十ケ所の工場を持つ鐘紡本社では同厚生課次長別役雄久馬氏を朝鮮へ送つて新しい研究と共に從來ともすれば內地式の錬成を押しつけようとしてゐた實情無視の態度に大轉換を試みることとなつた

この半島における從業員の新しい厚生運動指導の重任を帶びた別役次長は卅日"あかつき"で着任直ちに黄金町鐘紡本社ビルの事務所に入つたが、半島從業員の指導に關して次のやうに抱負を語つた【寫眞＝別役氏】

目的は鮮內における厚生運動にありますが、勞務對策の上に必要なこの種の運動は必ず現地の人達の生活を見た上でなければ無暗に內地式を押しつけることは危險でもあり効果も上りませんのでよく半島勞務者の事情を檢討してから始めようと思ひます、この運動は單に鐘紡だけではなく他の經營工場にも應用して廣げたいと思ひます、そして半島勞務者が敬虔にみちた心で立派な産業戰士として何等の苦痛もなく働けるやうにしたいのが厚生運動の眞の目的であります

大金の落し主判る
正直運ちやんもニコ／＼

昨報＝京城交通會社タクシー內で發見された大枚千三百円の遺失物については東大門署でも八方落し主を探し求めてゐたところ、三日朝蒼くなつて屆出た青年があつたので待ち構へた本宗巡査部長主任が取調べてみると、同人は東京大森區九丁目相東製作所主吉田文夫さんで、商用のため去る卅日夜京城へ着いて知るべを尋ねるべくタクシーに乘り若葉町方面へ向ふ途中懷中から財布に入れた虎の子を遺失して途方に暮れてゐたものだつた

そこで正直運ちやん茂山君も呼び出されて顏實檢ののち間違ひないことが判り現金は吉田さんへ返されたが、茂山君も百九十五円の謝禮金にありついて大ホクホク両名ニコ／＼顔で引取つた

實績主義は不可
整然たる內地の配給狀況
食料品小賣業組合 飯塚理事長談

"さあ—讀んで下さい、この秋からは食料品がどつさり入つて來ます"と京城食料品小賣業組合理事長飯塚利美氏は竹ノ內常務理事ならびに長峯理事を帶同して二旬餘に亘り內地における經濟狀況の視察を了へ歸城してのお土產話を左のやうに語つた

最近京城府內に出廻る食料物資が非常に窮屈になつてゐるが、これは內地における鮮ブロツク經濟の強化と船腹不足による輸送の不円滑に基因するもので、この問題については本府當局と中央政府との折衝により輸送の移入と船舶輸送の緩和と相俟つて過般目出度く開通された關門トンネルが九州方面からの青果、海産物、畜物等主要物資の優先輸送の計畫とにより今秋からは相當の食料品が移入されるであらうと期待されるので何よりも心強い

此度の視察で最も痛切に感じられたことは內地の配給機構の整備と生活必需品の配給狀況で何れの地方でも生產、卸、小賣等の統制團體が整然と確立され、この三者が運轉的機能を遺憾なく發揮し家庭第一主義に最も円滑なる配給を行つてゐるので一般家庭では安心して生活必需品の配給を受けてゐるので自然闇取引、買溜め、買漁り等が根絕されるのは何より結構なことで、これは我々の大いに參考とするところで現今朝鮮においては卸業者が小賣業を兼ね、しかも自由販賣をしてゐるので自然と食料品物資が接客業者若くは加工業者方面へ多く流れて一般家庭には餘り廻つて來なくなるから勢ひ闇取引、買漁りに狂奔する婦女子さへ見受けられることは何より遺憾に堪へないことで朝鮮においてもすでに食料品の卸小賣業組合が營業組合として發足した以上當業者の自由販賣を絕對排擊すると共に從來の實績配給をこの際是正し組合が中心となり家庭第一主義で地域的に家庭と接客業者、加工業者の頒布狀態を徹底的に檢討して最も均衡のとれた円滑なる配給を實施し早急改善すべきである

親切第一主義で署務に當れ
原田警察部長 西大門署で初訓示

原田京畿道警察部長は三日府內各署の初巡視を行つたが、午前九時ごろ西大門署を訪れ谷重署長以下全署員を前に約卅分に亘り部下を思ふ温情籠もる次のやうな訓示をなし滅私奉公を固く誓はせた

一、時局下警察官の重責を痛く認識して本分を全うすること

二、先づ多忙な警察事務を迅速正確に處理して民衆を立派に指導してゆくためには、各自が健康に充分注意して平素から民衆指導への充分な研究を積むこと

三、民衆に對しては常に親切を第一義として當ること

四、署長以下全署員が一致團結、水も漏らさぬ緊密な連絡を保つて治安の完璧を期して努力すること

善隣商業から三千圓獻金

善隣商業學校では支那事變五周年記念週間を迎へ職員、生徒一同が國防獻金を申合せ三日金三千円が纏まつたので同校田代校長は朝鮮軍愛國部を訪問、獻納の手續きをとつた

可憐な赤誠

元町一ノ四二子供愛國班の愛國班員美江ちやん外十三名の嬢ちやん坊ちやんたちはお母さまから頂いた小遣錢を溜めた二円を"お國のためお役にたてて下さい"と三日龍山署へ差出して係官を感激させた

米の匿配三重取り
些かどうかと思ひますネ

米の匿配三重取りといふ太い家族が母子諸共三日東大門署に摘發された—東大門町六九朝鮮生命保險會社員國本茂永(三)は昨年八月から同居人合せて十一名分の米配給を受けながら、それを秘して昨年十二月京畿道內自家用米一年分三十二叺の入荷許可を得てまんまとせしめ、更に又本年一月町內郵當配給米を詐取してこれにも成功、東大門大同和成精米所からお得意配給を受けて都合三ケ所から不當配給を得てゐたが三日東大門署員に發見された

その際同人の實母朴(五五)も共謀してゐたことが判つて親子諸共嚴重な處分に附されることとなつた、同署では今後ともかかる食糧配給機構を惡用して正當な配給を妨げる者に對しては警察權の與へられた範圍を最大に活用して懲らしめる方針を採ることとなつた

【寫眞＝平田社長の奉仕振り】

無技巧のサービス
時局下の商人の態度を語る 平田百貨店主

その昔、といつてもツイこの間のこと、事變直後までは中元賣出しに鐘や太鼓の大童の宣傳が行はれたものだ、本町通りのアスファルトに落花と散敷く廣告ビラの上をチンドン屋がヘツピリ腰の口上も可笑しく練歩いたものだ

『お買物はこちらでゴザーイ』と聲を嗄らして客を引くデパートや專門店や小賣店の店員さん、このところ正に必死の形相だつた、それでも客の側では彼女の深情けほどの感銘も受けずスゲなく通り過ぎる態の商風景だつた、支那事變から大東亞戰と戰ひは長期に亙るに從ひ店舗の相貌も一變した『買つてやる、買つてやる氣は棄てませう』のスローガンも遠く通り越して顧客の側は米搗きバッタの平身低頭拜まんばかりのゼスチュアが必要とある、『世が世なら……』とこぼす前に客の側も腕に手を當ててトツクリ考ふべきである、況んや統制經濟確立に店舖のもつ使命もまことに大きい、"木で鼻をくくる"式のあくどいサービスは廢絕させなければならない、『明るい店』『暗い店』が今こそ府民の前に大きくクローズアップされてきた

×

本町通の平田百貨店が、誠實なサービスを行つてゐる……といふ街の噂を引つ提げて本町警察署經濟係に伺ひをたてると

『店員のいはゆるサービスについては何んとも聞いてゐないが價格の適正な點は評判のやうだネ』

と穩かな係員の言葉である、三日午後平田百貨店の客になる、一階食料品賣場には社長平田一平氏(?)が自ら陣頭に立つてのサービス振り

『奧さん、奧さん、こちらの品の方が御安ですヨ』

と紙袋を示して親切な補明し、ビックリした顏のお神さんもとつくりと頷いて買つて行く、メリヤス賣場には女物の靴下がある、內地の小賣價格が一円六十三錢に對しこの店では一円六十錢の丸公がついてゐる、聞いてみると最高價格二円二十八錢までは許されたものださうな、次に絹のワイシャツがある、丸公六円九十錢の札がついてゐるが卸、小賣の中間業者を經れば同じ丸公でも九円十錢から七円十二錢までに賣れる品といふことだ、鐵產綿、子供サルマタもここでは六十錢だ、何故廉いかの疑問に對し自由仕入れと生產者價格の仕入れの說明が爲された、平田社長は語をついで

『誠意に徹する—といふとは時局下の商人の態度だと思ひます、私共では昔から仕入價格の約二割方の利潤をみることに努めました、內地の生產者から格安に仕入れた際も二割で賣るところから非常に廉く提供される率が多い、店頭のサービスは無技巧ですが店員には素朴と誠實さを望んでゐます、御覽の通り人と話す場所も無い有樣ですが、それだけ店の費用は使ひません、使用人も二百人のところを百三十人で頑張つてゐます、店の費用は賣上げの一割八分といはれますが一割三分で濟ませます、それだけ店の品を廉く賣ることに努めてゐます』

平田さんの『明るい店』談議である

郷軍第二分會『遺家族慰安の夕』
事變記念日に府民館で開催

帝國在鄉軍人會京城第二分會では來る七日の支那事變記念日を前に『遺家族慰安の夕』を五日午後五時から府民館で開催するが、詩吟あり劍舞あり、音樂、舞台劇と京城放送劇研究會員や國際劇團の特別出演を得て盛り澤山な番組で遺家族を慰めることになつてゐる

坪川巡査の篤行に感激
本社を通じて見舞金を贈呈

既報＝東大門署勤務巡査坪川忠嗣氏が健氣にも夫人擧子さんの病死を秘して勤務した處の篤行は廣く各方面の感激と同情を呼んで一日本社を通じて三坂通一九七江塚さ子さんから見舞とし卅円の慰勞が贈られたが、東大門署でも江塚さんの温い心に感じて三日同巡査へ對してこの慰勞の受理方を許した

漫談で吹込む時局認識

東大門署管內で實施 漫談で時局を吹きこまうといふ漫談家、鍾路五ノ七四東小出君の巡回實行組は近く東大門署の肝入りで管內十二ケ町別に行はれることとなつた

三日同署では實踐部及び各町會宛に通牒を發して笑ひの眼から眺めた皇國臣民化運動に協力を求めたが、各町の日程が決定次第朗かな皇民訓話が東部の街々を風靡することとなる

遺家族婦人講座

軍人援護會京城府分會では五日午後一時遞信事業會館に戰歿軍人遺族、傷痍軍人家族及び授產所生徒ら三百名の婦人講座を開催する講師は目下接客業者婦人講習會に講義中の竹內清次氏である

後田武夫氏愛息

城東署外勤主任警部補後田武夫氏長男寛君(?)は三日午前十一時病氣のため新設町一五七の自宅で逝去した、葬儀は四日午後一時から

愛の赤道【143】
竹田敏彦（作）　都竹伸一（繪）

暗に射す影（八）

お光は、老眼を怒りに燗ませながら、暫くは、手紙の文面に視入つて、たど／＼しい視線を運んでゐたが、やつと、最後まで讀み終ると、

『隨分勝手な話だね……』

ちらと千鶴子を見た眼を、嫩吉の方へ返し、

『戰爭に行けば、どんな親戚も、そのままで濟むとでも思つてゐるんだよ…國家の爲に命を捨てる、そりや立派なことに違ひないが、捨てられた女はどうでもいいといふのかね……子供の爲にも後の間違ひのないやうに、母子とも立派に籍を入れて行つてこそ、安心して御奉公ができる譯ぢやないか……さうぢやないかね、嫩吉』

お光の不興には當然な理由はあつた。

『さうなんですよ……二郎兄さんにすれば、よほど行屆いたつもりでせうが、肝腎なその要點が、ぼやけてゐます……たとひ二郎兄さんが戰死をしても、さうなれば、千鶴子は名譽ある遺族なんです。若い千鶴子を未亡人にするに忍びないなんて軍國の男子のいふことぢやありませんよ』

『さうとも……戰死をしたら再緣に都合のいいやうに、無事に歸れば嫁にしてくれ、そんな勝手な話は、日本にゐない筈だよ。これは、今にすれば節操のこと、子供の世話の親が大事な筈だよ。これは、千鶴子を嫁にする氣が無い證據だよ……いくら未亡人にならなくたつて、男子を生んだ娘だといつたら、他に誰が貰ひ手があるものか。一生一人で子供と暮すなら、立派に戰死者の妻としてもらつた方が、どんな肚身が嬉しいかも知れたもんぢやない』

『どうも二郎兄さんの氣持がわからない。これだけの約束ができて、その點だけはつきりしないのは、おかしいと思ふんです。さう來ると、他の約束も、信じられなくなつてくるんです……ねえ、さうぢやないか千鶴子は、どう思ふ』

嫩吉は、かう言つて、千鶴子の意見を促した。だが、千鶴子が、どうして同意ができよう。

『お前どう思ふ』

嫩吉は重ねて訊いた。お光もそばから、

『これぢや、お前一口に言へば、千鶴子を弄んで留守中の子守をさせて、金で濟まさうといふことぢやないか……財産々々と、いくら贅沢をしてゐるからつて、あんまり馬鹿にしてゐますよ』

お光は、もう口惜しさに涙ぐんでゐた。

事情がわかれば、これだけでも、拜んでも足らない二郎の親切だのに、明かされない秘密のために、かうも、母や兄の不審と怒りを買ふのかと思ふと、恭輔などに穢された、自分の不運が一そう千鶴子には悔いられるのだつた。

もしこの子が、ほんとに二郎兄さんの子であつたら—千鶴子は、ふと、そんなことを想像して、二郎の逞しい姿を描いたが、それは想像するさへ許されない、兄恭輔に任せた健驅を顧みて、はつと彼女は、自ら咎めずにゐられなかつた。

『とにかく、これは、一度東京へ行つて、二郎兄さんに、お前、談判して來なくちや』

お光は、腹だたしげに嫩吉に言つた。

『あんまり、お前、踏付けた話ぢやないか』

『行つてきますとも。二郎兄さんだつて、さう嘘を言はしませんよ、筋道の通つた點はうんと責めてやります』

『それなら、早い方がいいよ。戰爭にでも行つてしまつたら、もう、おしまひだから』

『此際工場を休むのは辛いですが仕方がありません。今晩でも行きませうか』

千鶴子は事態の意外な發展に驚いて、兄を見た。

ラジオ 四日

朝 九・〇〇（城）愛國母子寮を訪ねて、古賀放送員▲九・三〇（城）國語會話の時間（朝鮮家庭向）田中初夫▲一〇・〇〇幼兒の時間「ナツノウタ」▲一一・〇〇前線だより、南極治他

晝 〇・三〇手風琴合奏「軍隊行進曲」シューベルト作曲ほか（トンボ手風琴樂團）マンドリン合奏（東京マンドリン宮田樂團）▲一・〇〇朗讀「母の後輩」赤沼放送員▲二・三〇支那事變と現地婦人の活躍（錄音）▲三・三〇（城）「組合の話」（朝鮮語）國本昌洙

夜 六・〇〇（城）物語「支那の子供」子野田冢之▲六・三〇（城）放送小說（朝鮮語）「新しい朝」卞惠淑▲七・三〇（城）魂を以て讀め戰陣訓 記錄（司政局長）鈴川壽男▲八・〇〇放送劇『淸濁橋』北條彪、他▲九・五〇『爭曲』久本玄智、他▲一〇・〇〇ペンコツくより

自動中心裝置 ドイツ型 ダイヤモンド 高級製圖器械
東京・本郷・駒込林町 ダイヤモンド製圖器械株式會社

獨自の組成率による強力殺菌効果
化膿性疾患 最短期治療
組成率による協力殺菌
化學療法に於る治療への經過は連鎖狀及び葡萄狀球菌急性期淋菌に對しては一基性ズルヘミンが最適とされ慢性期淋菌及び肺炎菌に對しては二基性ヂメチールアミドが最適の經過を現すとされてゐます。本劑はこの二者を獨自のゴール率で組成した多基性の化學療法劑であるから本劑の治療力價は一基性と二基性の治効とその上に二者の協力作用から發する相乘効果との總和であるから、治療經過は頗る快適で、既に服用數日中に、分泌物は停止し疼痛は消滅し、淋疾に於ては淋系の消失も亦頗る早期に認められる。ここに協力作用による治療機轉の早期良轉を特長とする本劑の個性があるのです。
三・四服用法
いかなる化學劑も服用法を誤れば反つて病原菌の抵抗力を養ふに過ぎません。本劑の主張する三・四服用法は一日三回一回六錠宛三日間衝擊的に服用し、後四日間を休藥期（1クール）とするもので、これに依り急速に疼痛及排膿は停止します。慢性症は反復4クール以內に達すれば良結果を得ます。
價 1クール 五四錠 一・五〇　2クール 一〇八〃 二・八〇　4クール 二一六〃 五・三〇　藥局病院用 五〇〇〃 一三・〇〇
全國藥店にあり。品切れは總代理店へお申込下さい（送料十五錢）
東京市芝區通新町十三 總代理店 合名會社 河原商店
內服 ゲンゴール
適應症 急性・慢性淋疾・膀胱炎・中耳炎その他化膿性疾患
日東製藥製品

口中殺菌劑 カオール
口より入る病菌を防ぎ、心神を爽快にする
外出に、食後に 疲勞倦怠に
本舗 安藤井筒堂
衛生口錠

京城府齋洞町 文房具 學用品 卸商 東光堂 電話㊂三七〇番
洋裁 個人教授 左記へ御照會下さい 京城府竹添町一ノ一七八 光永健一 田口方
肺病全治 必ず來診せられよ 京城府西大門町二ノ一 萬和堂藥局
難病者來レ 有害無痛 特殊療法 エスビー電氣治療院 京城府明治町二ノ八二 電②六四三九
古本 高價買入 新刊書雜誌 京城明治町・電本㊂三三七番 金剛堂書店
性病 科外病院（西大門郵便局横入）醫學博士 高峰潔 入院設備
會社設立・解散・合併 會計檢査・決算・清算 整理事務・帳簿・立案 中央計理事務所 京城府和泉町一九五 電話光化門三三九九番
旅館 一泊二食付四圓五十錢 新館落成 京城府本町五丁目 大福旅館 電東（5）二四二二番
犬猫の病院 京城府櫻井町一丁目表通 佐藤家畜病院 電本局五二四四番
德原政次郎氏 例の件話付け度し面談日時及場所知らせ 芳
古着 洋服・呉服古買・販賣 御參上申上候 本町二丁目 古着商
京城府長谷川町五〇 電 ラヂオ蓄音機修理 末積蓄機製作所

輕燒マグネシア（塊狀）
御一報次第見本進呈・發送迅速に御照會
（日本マグネシア化學工業株式會社製品）
販賣代理店 株式會社 岩井商店京城支店
京城府太平通二丁目一〇 東京建物會館內 電話本（3）三三一三

寫眞 東亞寫眞館 京城府公平町一一九番地 電光三七六一番

京日案內
料金表（稅込）普通一件一回 二圓三十錢（五行まで）

電話 至急買度したし 直接需要者に仲介者不要御問合は電話本局四三〇〇番
貸間 又は貸家を求む 貸間の場合は炊事可能のもの當方姉妹二人 京城府壽町十四番地 永田
貸家 をお世話下さい 京城府黃金町四丁目九一番地 京城出張所內 電話本局一〇八〇番
電話 交換したし 光化門局を望む 當方東局二九八番 御問合せは電本七三七二番

特別案內
女中至急入用 名數 御希望の方は本人御來訪下さい 地方出身者又は履歷書御送附あれ 京城府本町三丁目二二 本三ホテル
女店員募集 十七歲より二十四、五歲まで給料相當優遇す本人來談の事 京城府明治町二丁目五九 喫茶・食事 紫雲莊 電話本局六八一五番 主井原壽芳
貸家を求む 家賃五十圓迄の物數日至急借り受けたし 南山町二丁目三十一番地 日本鑛業京城支社 電本八一七一番
タイピスト採用 高女卒二十歲前後、經驗を有する者 希望者は自筆履歷書携帶本人來談ありたし 京城府東四軒町三七 三和鐵山 京城事務所
女事務員採用 內地高女卒程度希望者は自筆履歷書携帶本社に來社相成度 京城府大和町一ノ四四 大倉商事株式會社 京城出張所
女事務員 タイピスト採用 高女卒程度希望者は自筆履歷書携帶來社相成度 京城府黃金町一丁目（朝鮮ビル五階）日室鑛業開發株式會社
タイピスト採用 高女卒程度で希望者は自筆履歷書持參本人來談の事 京城府黃金町四丁目（交叉路前）岩谷商事京城營業所
邦文タイピスト募集 一、高女卒程度年令二十歲前後 一、身體強健、履歷書持參面會日時通知 一、特に優遇す 京城府櫻井町一ノ三 日本コロムビア蓄音器商會
冷凍機賣却 五馬力モータ付アンモニア冷凍機 テーリヤ冷凍アイスクリーム製造機 希望者は來談せられたし 和信庶務課
事務社員採用 甲種商業學校卒業以上の男子にて年齡三十五歲以上數名採用、希望者は自筆履歷書に寫眞貼付の上本社宛申込ありたし 京城府南大門通二丁目九一（甚昌ビル）朝鮮重化學 京城事務所
女事務員 タイピスト採用 高女卒程度希望者は自筆履歷書携帶來社 京城府長谷川町一二二番地（富士ビル五階）株式會社 朝鮮機械製作所
事務員採用 一、男子 內地中等學校卒業程度 一、女子 高女卒業程度 希望者は自筆履歷書持參 南大門通 新井藥房 庶務課
販賣人採用 年齡二十五歲以上中等學校卒業程度の者（但し府內の方に限る）京城消防ポンプ製作所 電龍山二一七一番
タイピスト採用 高女卒程度の者 邦文タイプに經驗ある者 京城府黃金町一丁目 朝鮮ビル四階 鴨綠江水力發電株式會社總務課

寫眞 東亞寫眞館
姙產婦 お預り致します 京城府花町一ノ五九 山田產院
十二指腸丸 家傳 京城府本町三ノ一〇二
雇入
女店員入用 經驗者 本人來談
帳場 五十歲迄の希望者は來談のこと
看護 婦及見習看護婦募集 希望者は本人御來院のこと 京城府練兵町八八 久次米醫院
家政 婦を求む 四十歲前後の身の上確かなる方にて府內確實なる保證人の有る方 電話本局五五九八番
營業 所員入用 經驗者要す 京城府南米倉町一五八 京城營業所 電本七二六九
炊事 婦入用 年齡三十歲以上身元確實なる方 本人來談 朝鮮取引所 白井取引店 電本二一二六
女中 入用 希望の方は本人御來談下さい 南大門通 笑福旅館
美容 師・結髮 各一名募集 鍾路四ツ角 和信ビル內 女王美粧院
被雇
被雇 十二の子供あり會社倉庫番の賄婦に雇はれたし 當方十三 姓名在社
金融
電話 御用命は本局5540番 午後四時以後は光3590番へ 朝鮮ビル一階
雜件
女兒 內地人生後一ケ月 健康愛兒家に貰はれたし 東局二四七
アパート下宿を求む 當方二人會社員 府內本町一丁目近
貸間 を至急求む 六疊八疊又は四疊半二間 南大門通り四ノ六六
貸間 又は貸家を求む 貸間の場合は炊事可能のもの當方內地人夫婦、下宿と交換する 本局三三六七番
電話 の御用命は京城電話商會
女兒 生後一ケ月健康愛兒家に貰はれたし 東局一〇二五番
店舖 讓る 飲食店又は小賣商向として 電話本局五五九八番

大陸劇場 四日—七日 日本ニュース 一〇七號 文化映畫 妻の場合 前後篇大會 入江たか子・里見藍子 高山稔・藤田進
京劇 一日より七日迄 日本ニュース 文化映畫 君は操縱者になれるか 日本の母 一時五十分、四時廿二分 六時五十五分 十二時 二時三十七分 五時 七時四十分
城寶 七月一日より七日まで 戰況ニュース 文化映畫 日本の母 松竹映畫 第一回 十二時 第二回 二時四〇分 第三回 五時十分 夜の部 七時三十五分 日曜・祭日は朝九時開場
和信映畫館 二日より八日迄 日曜祭日は午前九時半より上映 1 大東亞戰爭 戰況ニュース（第百七號）2 霧しぎスリル 3 上海戰記 4 銀輪部隊 5 戰地の子供
明治座 一日より七日まで 婦系圖 航空基地便り ニュース
城南劇場 七月四日ヨリ七日マデ 第百八號 日本ニュース 文化映畫 支那事變五周年記念映畫 戰ふ軍樂隊 世紀の花形李香蘭 日滿華スター陣の競演 迎春花 李香蘭・張 木暮實千代・近衞敏明
中央劇場 四日ヨリ三日間限り 毎日晝夜二回公演 映畫とレコードでお馴染の ウカナ一郎の實演 澤村い紀雄と其の一座 特別出演 晝の部 十二時開場 夜の部 五時開場
東寶若草劇 七月二日より上映時間表 ニュース 航空基地便り 特別攻擊隊 婦系圖

京樂館 七月四日より四日間 一、日本ニュース（一〇七號）一、僕達は働く 一、孫悟空大會 前後東寶ティチク聯作品 コロンビヤ合同
第一文化劇場 三日より六日まで（晝夜七時開演）東京少女歌劇 夏季公演 1 夫婦操縱法 四景 2 車國子守唄 三景 3 大陸進出 ニュース 文化映畫
若草映畫劇場 一日より七日まで 1 波蘭の孤兒 2 獨逸トビス紀行篇2番 美しき國瑞西 3 明太魚 4 支那事變記念上映 戰線二萬粁 5 日本ニュース一〇七號 アリューシアン島占領
朝日座 七月四日より 納涼興行 成田家小團次 新鮮なる新歌舞伎と久方振りの浪曲劇 若手男女の大一座 浪曲劇は毎日替り 特等 七十錢 の外 共稅 毎夕六時開演
東洋劇場 劇團星群公演 七月三日より 金健作『波紋』四幕 七月五日、六日、八日 晝夜二回上演
桃花劇場 二日より四日まで（三日間）東亞女子樂劇團 特別公演（チエリーバンド）唄と踊りの ハリキリ娘部隊 半島の歌姬 金貞淑・朴貞淑
新富座 二日より（三日間）日本ニュース 文化映畫 鋼を削る娘達 東寶名畫 母の曲 前後大會 原節子・入江たか子 岡讓二・英百合子
浪花館 二日より上映 日本ニュース 松竹大船映畫 向日葵娘 夏川大二郎 三浦光子 南國太平記 後篇

夕刊
京城日報
夕刊一部　定價金二錢
京城府太平通一丁目三十一番地　京城日報社

亞港正に斷末魔

危機迫るアレキサンドリヤ市

エル・アラメイン強襲突破
樞軸軍の東進愈よ快速

【ベルリン二日同盟】獨軍司令部發表…北阿戰線の獨伊聯合軍はエル・アラメインの英軍陣地を完全に攻略、目下ナイル三角洲地帶に向け敗走の敵を急追中である

【ベルリン二日同盟】エル・アラメインを攻略して快速の東進を續けつゝある獨伊軍はアレキサンドリヤおよびカイロの死守に最後の防衛陣を張つた英第八軍およびその殘部部隊に呼つて二日も猛擊を加へた、前線よりの報道によれば、樞軸軍はすでにエル・アラメイン東南方より地中海北岸に至る英軍防衛線を突破し獨軍の誇る輕重戰車團をもつて一路目的地に驀進中である、英米兩國空軍は樞軸軍の進擊を阻止するためエル・アラメインの獨伊軍前線陣地および後方兵站線に對して爆擊を加へてゐると傳へられる、樞軸軍の目標がカイロ、アレキサンドリヤのいづれにあるか、あるひは兩地中間の鐵道要衝タンタにあるか明らかにされないが、おそらくアレキサンドリヤに向つてゐるもゝ如く同港の陷落もいよ／＼切迫した

英軍要塞を大爆擊

【ベルリン二日同盟】英軍必死の抵抗を排してエル・アラメインを強襲攻略した獨伊聯合軍先鋒部隊は、樞軸機甲部隊の本領を發揮して猛然急進擊に移り算を亂して東方に潰走する敗敵を急追中である、一方樞軸爆擊部隊も地上部隊に呼應して大擧出動し退却中の第八軍戰列目がけて猛然襲ひかゝり退却掩護の聯合空軍と壯烈な空中戰のちこれを擊退するとともに更に東方に機翼を伸しアレキサンドリヤに對し英軍要塞を片つ端から爆擊した

【リスボン二日同盟】ロイター通信カイロ來電、エジプト內務省發表によれば、アレキサンドリヤ地區は二日早朝空襲をうけた

英艦隊何處へゆく
全滅を賭して反擊か

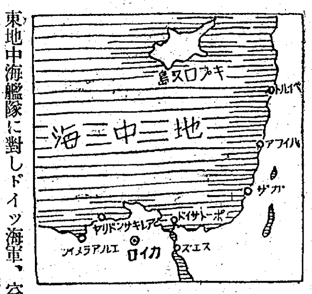

【ストックホルム特電】(二日發)アレキサンドリヤ港の危機切迫に泡を喰つてハイファーに敗走したイギリス東地中海艦隊今後の動靜はアレキサンドリヤ港陷落に次で當然豫想され東地中海々戰の展開と共に極めて重視される、既ちイギリス東地中海艦隊が一應ハイファーに集結後地中海防備の重責を放棄して一擧スエズ經由で紅海に避退することは現在のところ容易に考へられないが、一日デリー・ヘラルドは「ハイファー港に艦隊を集結することは樞軸軍の西亞、中亞への進擊を阻止することとハイファー、モスール油田よりの石油輸送管の終點である意味において絕對必要であるが、北アフリカの樞軸軍がアレキサンドリヤ港を奪取し更に進出すれば最早イギリス艦隊としてスエズへ脫出を行ふとは不可能となり、同艦隊は樞軸軍に對する自棄的攻擊か、全滅か、何れか決死的の道を選ばなければならぬとなしてゐる、又ワシントン電によれば目下同地にある全地中海艦隊司令長官カニンガム提督は一日新聞記者に對しアレキサンドリヤ港陷落後と雖もイギリス艦隊は引續きマルタ及ハイファー兩基地を中心

東地中海艦隊に對しドイツ海軍、空軍は早くも猛攻擊を加へつゝあるが、この後退により益々活動

亞港の佛艦隊措置
英當局考慮中

【リスボン一日同盟】ロイター通信は目下英當局は樞軸軍壓倒的進擊の脅威下に曝されてゐるアレキサンドリヤ港內佛艦隊の措置につき考究中で、同港內にある佛艦隊の勢力は左の如くであると報じてゐる

一、一萬トン級重巡洋艦デユケートルアン、トウルブ、シユフラン、ゲユケスネの四隻
一、舊式戰艦ロルーヌ(二萬二千トン)
一、驅逐艦　三隻
一、潛水艦　一隻

正シイ眼鏡　京城本町二　大學堂

税務監督局長會議
劈頭小磯總督から訓示

定例税務監督局長會議は三、四兩日に亙り總督府第一會議室で開かれる、會議第一日目の三日は午前八時三十分より開會、小磯總督、田中總監、水田財務局長、高橋總務課長の外財務局各課長、事務官をはじめ關田京畿、室田光州、小池平壤、吉岡咸興、兵頭大邱の各税務監督局長、蔡税務、明里太郎兩事務官、廣川滿洲國經濟部國税科長、金子關東局理事官等內外地關係官列席、國民儀禮に次で小磯總督より別項の如き訓示あり、水田財務局長統裁の下に會議に入り各税務監督局長の管內狀況報告あつて午前中の會議を終了、引續き午後一時再開、水田財務局長の演述あつたのち

一、朝鮮の國税制度改正と將來とるべき方策
一、支那事變後の各種新税實施狀況に鑑み、これが課税と取締との完璧を期するための方策並に將來とるべき方策如何
一、今年度租税收入豫想額如何

の諮問事項につき答申同午後四時第一日を終へた、引續き四日も會議を續行し諮問答申に次いで各關係機關との懇談打合を行ふ

【寫眞＝税務監督局長會議】

總督訓示要旨

税務行政は直接民衆の福利に影響する所大なるものがあります、最近屢次の增税による租税負擔の重課に伴ひ惡辣なる手段を弄し、以て負擔の輕減を圖らんとするものその跡を絕たず、之がため税務官吏時としてその信念の間隙に乘ぜられ遂に自己職責の汚辱を來しその結果税政の神聖を傷ふに至ることなきを保し難いのであります、各位は宜しく本官の意圖する所に遵ひ嚴に以て部下職員の品性陶冶に努め吏道を嚴正に確立して以て衆庶の範たらすことを期せられたいのであります

今や大東亞戰爭は漸次進展し、之に要する國費は臨時軍事費を始め、戰爭遂行上避くべからざる諸經費愈よ增加を來すに伴ひ之が財源たる歲入調辯の任に膺る諸官はその職責の愈よ重大なるを自覺すると同時に身を持する益々嚴厳ならざるべからざるを想はねばなりませぬ、上述の見地に於て以下現時局に處する税務行政の機務に關し二三の所見を述べたいと存じます

一、增税に付て　戰時財政の需要に應ぜんが爲他面に於て國民力の吸收並に消費の抑制を策しつゝ國庫收入の增加を圖るとともに昨年來税制全般に涉り增税が計畫せられて來たのでありますが、其の內煙草專賣及間接税を中心とする增税に付ては昨年十二月より、而して所得税等直接税を中心とする增税に付ては本年四月より共に實施を見たのであります

此の結果國民の租税負擔は一般に相當の增加を來したのでありますが、他面貯蓄の增强生產力の擴充、產業の再編成等戰時下緊要なる諸施策との調和又は免除等の措置につき特段の留意が拂はれあることは各位承知の通りであります

而して今回の增税に依る增收見込額は平年度に於て九千餘萬圓でありまして、此の額は支那事變勃發前年度たる昭和十二年度の租税歲入豫算總額に略々等しく朝鮮税制史始つて以來の大增税であります、これは一面朝鮮經濟力の異常なる進展を如實に物語るものでありまして眞に意を强うする次第ではありますが、他面國民に對し眞に增税の趣旨を懇切に闡示徹底せしめ以てその圓滿なる施行に遺憾なきを期せられたいのであります

納税は勞務奉公と並び國民の最も重要なる義務であり、殊に今次の增税にあたりては國民が斯の如き大增税に對し能く協力しつゝある强き限りでありますが、租税負擔の增加と共に課税に當り嚴正に公平を維持すべきことの重要性は愈よ加重せられて參つたのであります、如何に立法上公平なる負擔を工夫するも之が運用に當り適正を期するに非ざれば法の期待する公平を實現せられざるのみならず延いては納税に對する國民的感情を傷くる結果となることに深く留意す可きであります

各位は之等の點に鑑み從來提唱せられてをります税務行政三原則即ち課税の嚴正公平處理の敏速適確、處遇の懇切丁寧を徹底的に實踐することが必要であります

一面多數國民中には未だ納税の眞義を解せず私利私慾の爲に敢て脫税を企圖するもの絕無ではないのでありますから、克く之を未然に防遏する爲適當なる手段を講じ、而かも此くして尙非違を敢てするものに對しては徹底的に之を糾彈し以て納税義務履行の尊嚴を維持するに努められたいのであります

二、事務能率の向上に付て　增税の實施並に各種税務事務の擴大膨脹に伴ひ今回人員經費に多少の增加を見ることとなつたのでありますが、時局下極力節約を旨とすべき趣旨に依りたる爲税務行政の完全なる執行の爲には尙不充分なるを熟知しつつも增税に依て國民の負擔を增加せんとする際でありますが故に經費の增大に付ては出來る丈け之を抑制し、その足らざる所は官吏の努力、工夫に依り、能率の增進を圖られんことを期待致す次第であります

三、土地調查事務に付て　多年の懸案でありました土地賃貸價格調查事務に付ては、各位の周到綿密なる畫策の下に昨年春、本格的調查に着手せられたのでありますが本事業が朝鮮の税務に於て近來に無き大事業なりしに拘らず極めて順調なる進捗を見つつあることは全く各位の施措宜しきを制したると一面部下職員一致團結的努力の賜と存じ各位を初め本調查に從事せる關係職員の絕大なる勞苦を多とする次第であります

申す迄もなく本調查は朝鮮の税務行政上多年の懸案たる地税負擔の不均衡を是正せんがためでありまして、この事業の計畫せられたる當時は恰も支那事變勃發の時なりしがため、その實行につき各種の異論もあつたのでありますが、事業の性質に鑑み一昨年十二月萬難を排し決意斷行することになつたのであります、從つてその調查にして或は妥當公正を缺き或は地方の物議を釀すが如きことあるに於ては所期の目的を傷ふことになりますから深く檢討を加へられたいのであります

四、會社經理統制事務に付て　會社經理統制事務は施行以來一年半を閱したのでありますが各位の協力に依り概ね順調に經過し大體所期の成績を擧げつつあるものと認めます、贅言する迄もなく本事務は戰時下企業經營の堅實合理化を圖り他面物價昂騰を抑止し國家經濟力の伸張並に國民生活の安定に寄與せんとするものでありその負荷する使命は極めて重大であり、且つこれが運營の適否は直ちに民衆の生活及び國民經濟に至大の影響を及ぼす次第でありますから、今後における之が運營に付ては更に一段の留意を加へ法の期待する所を實現するやう努められたいのであります

敵は米英あくまで突込め！

敵前衛據點に肉薄
源潭墟附近に新作戰
南支戰線

【南支前線〇〇二日同盟】我南支軍の一部は源潭墟にあつて附近の掃蕩、敵前衛據點殲滅戰を展開中である、すなはち〇〇部隊は三十日未明舟艇をもつて源潭河を遡江、粵漢線東西の線にある第一線部隊と連繫、一日午前七時孤洞村の一角に上陸、同八時進擊を開始し泡江以北の線に數個所に陣地を構築する敵に鐵槌を浴びせた、一方主力部隊は炎熱の山野を進擊同日午前十一時高橋墟に突入した

また航空部隊もこれに呼應、特に敵主力の蠢動する衡橫石、北江兩岸地區に數次にわたる猛爆を敢行敵軍事施設に多大の損害を與へた

【ベルリン二日同盟】東部戰線總攻擊開始と共に中南部戰線は俄然活潑なる展開を示すに至つたが　ドイツ空軍部隊も地上部隊と呼應して一齊に各戰線に果敢な出擊を敢行、とくに强力なる爆擊部隊は一日夜ウクライナとコーカサスとを結ぶ鐵道路線の諸要衝を大擧爆擊これがためモスコーと南方との連絡は隨所に遮斷されるに至りとくにハリコフ南方地區の交通は相當の支障をきたしたといはれるが、ドイツ空軍部隊は同日更にモスコー北方の鐵路をも爆擊、ボルガ河々畔のヤロスラボスクのゴム工場施設を爆擊した

清鄕工作活潑
太湖東南地區

【南京二日同盟】國民政府は江蘇省蘇州周邊地區の清鄕工作一周年を迎へさらに同工作の擴大的展開を圖るため七月一日を期し太湖東南地區に第一期清鄕工作を開始した今回實施せる地區は蘇州、嘉興線以東上海、嘉興線以北上海およびその周邊の既清鄕地區とに圍まれた三角地帶にわたり、先づ優勢なる日本軍と中國軍および保安隊警察隊の共同武力剿匪行動が開始され九月までに敵匪の掃蕩を終りこれと併行して各種の政治工作金融工作を實施するがこれがため同地域を清鄕委員會の直轄地域とし嘉興に辦事處を各縣に特別公署をそれぞれ設置し本格的工作に移つた

ウエーベル
印度戰時閣僚に任命

【サイゴン三日同盟】アリツプ通信ニューデリー來電によれば、印度英軍最高指揮官ウエーベルは印度の戰時內閣々僚に任ぜられた、同閣の今回の任命によつて印度戰時內閣々僚は十五名となつた

支那事變 再吟味
灰色分子一掃さる
倉島至

支那民衆は支那事變勃發以來支那本土に對する皇軍進駐の姿を見て、その强力なることは、既に前の事實により充分知り拔いて居るのではあるけれども、然し、米英は日本よりも、もつと强いであらう。從つて若しも米英が重慶に加擔して參戰するならば、日本もどうなるか判らぬ。だから此の際餘り日本に深入りしては後で大變な目にあふかも知れぬ。用心、用心といつた調子の考へ方から、元來明哲保身の觀に巧みな支那人のことであるから日本に對しては就くが如く就かざるが如く所謂不即不離の態度を持する灰色分子が斷然多かつたのである。

それがどうであらう。大東亞戰爭勃發以來は、支那人の間から日本に對する國防獻金が出て來たのである。今迄の灰色分子は斷然態度を一變して、米英擊滅を口にするに至つたのである。

この傾向は、大東亞戰爭の地圖の上に占領地を示す日の丸が增える度に、段々濃くなつて行くのであるが、以て大東亞戰爭の戰果の支那民衆に及ぼした影響の程を知るべきであらう。

それと同時に、大東亞戰爭の目的が、日滿支を中核とする大東亞共榮圈の確立であることもはつきり判つて來て、今や戰爭は、日本對支那のものではなく、日本と支那とが共同の敵たる米英に對するものであることも段々理解されて來たのであるから、米英依存を基調とする重慶の指導が漸次民衆の魅力を失ひつゝあるも、蓋し當然であらう。

支那事變勃發以來滿五周年、私共は益々聖戰の決意を固めて、斷乎、重慶及び米英を擊滅して支那四億を塗炭の苦しみより救はねばならぬ。まことに日本は、東亞の盟主にして支那は吾が弟分として共に東亞共榮圈の中核體であらねばならぬからである。

筆者紹介　同氏は現總督府情報課長、昭和十三年から十五年にかけ總督府派遣員として北京に駐在したことがある【寫眞は倉島情報課長】

奈翁街道を猛進擊
獨軍三方面からモスコーへ
東部戰線

【リスボン一日同盟】一日を期し東部戰線總攻擊を開始したドイツ軍は各戰線に亙り赤軍と激戰中であるが、當地に達したアメリカ側情報によれば、モスコーの正面に配置されたドイツ軍部隊はモスコーの西方クジヤーツク地區に對して猛攻を開始、數ケ師團を動員して三方面より赤軍を攻擊、赤軍陣營深く楔を打ち込んで激戰をつゞけてゐる、この方面のドイツ軍進行開始は南方四百キロのクールスク戰線の獨軍と呼應して一齊に戰線を前進せしめんとする作戰にあるものと解されアメリカ側ではドイツ軍がナポレオン街道進擊を開始せることは、ヒトラー總統がいよ／＼待望の大攻擊を開始したものと解し戰局の推移を重大視してゐる

エジプト政府引揚げ準備

【イスタンブール三日同盟】カイロ情報によれば、アレキサンドリヤ目指して破竹の進擊をつゞける獨伊軍は一日夜早くもアレキサンドリヤを距る百キロの地點に迫り英軍は殆ど無抵抗のうちに雪崩を打つて敗走中であるところから見てア港の失陷もこゝ二、三日中と見られてゐる、ア港陷落後英軍が、どの地點に新防禦線を構築するかについてはオーヒンレツク西亞軍總司令官は聲明を拒んでゐるが目下英軍に對する軍隊ならびに武器の補充はシリヤおよびイラン方面から僅かに行はれてゐるに過ぎず、英軍最後の抵抗も最早期待し得ない有樣である、英側の離起の憶測にも拘らず民衆は一般に獨伊軍のア港およびカイロ攻略は必至と見て浮き足立ちレバノン方面へ續々引揚げ中である、エジプトからの列車はこれら避難民で鮨詰めになつてゐる、一方エジプト首相ナハス・パシヤはすでに政府の引揚げを準備中であるといはれ、この戰亂のなかにエジプト獨立の導火線に點火されることを憂慮した英當局は目下カイロおよびアレキサンドリヤ方面の獨立主義者を手當り次第に逮捕してゐるが、すでに一部民衆のなかには公然反英的態度を示してゐるものすらある現狀である、エルサレムおよびカイロの放送局は英側の嚴重なる監視下に置かれ英軍のエジプト脫出に關する放送は一切禁止され從來英側宣傳謀略の中心であつたカイロもすでにその活動を全面的に停止してゐる

在土英米人に引揚勸告

【ベルリン二日同盟】デー・エヌ・ベー通信アンカラ電によれば、同地駐在米英各大使館は萬一の措置として在トルコ在住自國民に對し出來る限り速にシリヤおよびイラク經由トルコより引揚げるやう警告を發した、トルコ內の英米人は黑海々岸および北阿における樞軸軍の戰勝によりその歸國も不可能となる恐れありとして恐怖を來してゐるといはれる

南阿聯邦悔々
鐵道從業員を軍隊に召集

【ベルリン二日同盟】ヨハネスブルグ(南阿聯邦)よりの情報によれば、南阿聯邦政府は鐵道從業員一萬名および多數の鑛山勞働者を軍隊に召集した

駐ア英公使來印

【リスボン二日同盟】ニューデリーからの報道によれば、アフガニスタン駐箚フランサー・テイラー・イギリス公使は在印イギリス當局と協議のため二日印度に到着したなほ別報によればアフガニスタン國王モハメット・ザイルは二日議會演說において再度その中立政策を明らかにした

總督府辭令(二日附)

司税官　畑孝誠　任司税官(七等)命大邱税務署在勤▲(京城)司税官　富田榮七郎　依願免本官▲(全北)產業技師金本秀發▲(慶北)同中村秀雄▲(黃海)同宮下利春　依願免本職(各通)

―人―

◇松本一郎海軍大佐(京城在勤海軍武官)新任挨拶のため三日來社
◇黑木剛一海軍大佐(前京城在勤海軍武官)某要職轉出挨拶のため同上、四日正午發『のぞみ』で退城

時の錄音

日本軍上陸近しと米國民は戰々兢々としてゐる。そして黑人よ前線に出よだ。
×
散々に搾取され、人間扱ひをされない黑人でも、戰爭となれば人間扱ひだ。
×
これが即ち民主々義國家の道德なんだ。だからこそ人類の敵である。
×
獨逸軍は二千五百キロに亙る戰線に總進擊、一方スエズの占領も時間の問題だ。
×
今頃になつて、チヤーチルを締めつけたつてもう遲い。
×
事變五周年記念日は迫る。大東亞戰爭下、國民は支那事變の意義を今こそ的確に把握せよ。
×
聖戰こそは偉大なる建設だ。この建設と指導、これが日本人の使命なのだ。

結核に！
カラニウム
本品特有の浸透性殺菌力は、結核菌の發育を阻止し、消炎力に依り解熱、鎭咳、祛痰を良好ならしむるので、肋膜炎、腹膜炎は勿論、カタル性氣管支炎、百日咳、ぜんそくに卓効あり、而も化學藥の如き副作用絕無なり。
(價貴)
東京市小石川區高田老松町六
グヤマ製藥株式會社

H-N90
清淨力が强い…
藥用クラブ齒磨は、專賣特許の殺菌劑配合による藥効性能で口中を淸掃するのは勿論、ムシ齒のバイ菌をも淨化して、ムシ齒等の口腔疾患を未然に防ぎます。
―醫藥部外品―
藥用　クラブ　半煉　齒磨
大阪・東京　株式會社　中山太陽堂

最新除倦覺醒劑
新發賣
ヒロポン錠
「製法特許」
本劑はd-l-Phenyl-2-methylamino-propanの塩酸塩であつて、次記の如き未だ曾つて知られざる特異なる中樞性興奮作用を有し、倦怠除去、睡氣一掃に驚くべき偉効を奏し、醫界、產業界等あらゆる方面に異常なる注目と愛用を喚起しつゝある最新劑である。
作用
一、本劑は强力なる中樞神經興奮劑にして精神的及び肉體的活動を著明に亢進し判斷力、思考力の增加と體力、作業能の昂揚を來す。
二、疲勞を豫防或は除去し、又沈鬱、不安を一掃し、元氣を恢復し、氣分を爽快にする。
三、特異にして强度の睡眠除去、覺醒作用があり、不快感の少しもない不眠狀態とする。
適應症
一、過度の肉体及び精神活動時
二、徹宵、夜間作業、その他睡氣除去を必要とする時
三、疲勞、宿醉、乘物醉
四、各種憂鬱症
包裝　錠劑(一錠中0.001瓦含有)二〇錠　五〇錠　一〇〇錠　五〇〇錠(散劑・注射劑あり)
製造發賣元　大日本製藥株式會社　本店 大阪市道修町　支店 東京市本町
各地藥店にあり、品切の節は直接本社へ御註文乞ふ

急性・慢性化膿症に
齒槽膿瘍　蓄膿症　中耳炎　丹毒・腫瘍　淋巴腺炎　扁桃腺炎　急慢性淋疾　婦人科化膿症
―等各科化膿症の病原菌に直接作用して之を克服し發熱・疼痛・腫脹・分泌物等化膿症特有の不快なる自覺症狀を速かに消退せしめ、治癒を促進する。
十錠・五十錠・百錠　各藥店デパートに有　特需價額者用法注意
山之內・二基ズルフオンアミド劑
アルハジル錠
O.24
東京　山之內製藥株式會社　大阪

"盡忠"を叩込め
教練普及始講式で 高橋參謀長訓示

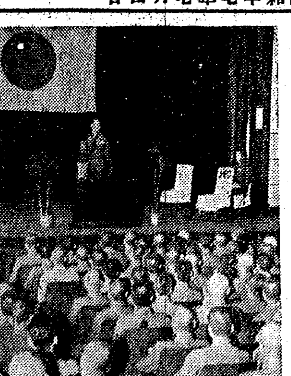

徴兵制實施の本格的準備段階に入つた半島學生學徒に躍動的な軍事基礎訓練を叩き込むには先づ指導者の再錬成を必要とし、三日から五日まで行はれる朝鮮軍司令部主催の軍事教練普及會第一日目は午前八時から鐵道會館大集會室で始講式を擧行した、この日高橋參謀長、眞崎本府學務局長、森永中佐以下六名の戸山學校教官を始め全鮮學校配屬將校、各官公立學校教練教師、各道選出青訓教練指導者など約三百名參列し森中佐から訓練實施上の注意あつて國民儀禮に次ぎ高橋參謀長の訓示、眞崎學務局長訓示あり同九時廿分式を終つた、訓練は四、五兩日午前九時から總督府裏廣場で各參加者の段階査定（各個、分隊訓練教練教育法）等炎天の下に銃を握り猛烈なる再錬成を行ふことになつてゐる【寫眞＝始講式】

今回陸軍戸山學校より專門教官の派遣を得て軍事基礎的教練の教育法普及を實施することとなり茲に關係諸官の壯容に接し軍が要望する所を開陳するは本職の衷心欣快とする所なり、抑々國家の興隆は國民錬成の觀念強弱に係り旺盛なる國民の士氣は必ずやその嚴酷熾烈なる錬成に俟つ事古今東西其の揆を一にする所なり、皇國日本の國民不斷の錬成が能く今次の大捷を齎すに至らしめたる有力なる素因たるは固より多言を要せず、特に朝鮮に於ては昭和十九年度より徴兵制實施せらるる事となり今やその準備期に在り、是に於て軍が特に半島に於ける學生生徒に對する軍事基礎的訓練の劃期的振作に力を傾注する所以なり顧て思ふに從來に於ける

教練 は體操の一部面として學生生徒の心身鍛錬に供せらるの惡ありしが今やその重要性に鑑み獨立せる一科目とし教練本然の目的精神を明かにせられたり、故に教練は勿論他の教科目と共に皇國臣民錬成に歸一すべきものにして至誠盡忠絶對隨順の崇高なる精神を實踐に依て體得せしむるを特色とす、諸官はその職責に鑑み教練の目的を究め自ら軍人精神を堅持し軍人たるの矜持を保ち高風清節、旺盛なる責任觀念の下に實踐躬行學生生徒の師表となり關係當事者と共に士氣振作の中核となるの氣魄を以てその職務に邁進すること緊要なり、又學生々徒の體力向上に關しては諸官の努力に依り逐次成果を見んとしつゝあるは同慶に堪へざる所なるも尚その強化十分ならざるものあり一層合理積極的訓練を實施すると共に常に體力、健康狀態等學生生徒の實情を把握し之が體力向上に關し更に關係當局と協力しその成果の向上を期せられ度教練實施の狀況を觀るに未だ重點に徹底を缺き徒に各種の部門に亙る傾向なきにあらず、宜しく要目に示されたる軍事的基礎訓練を徹底せしめ常に典令範に則り教育準備を周密にし資材を整へ嚴正嚴格に實行せらるる様努められ度、學校に於ては總力隊組織せられ校長を中心とする強固なる時局即應の訓練態勢を整へたるを以て師弟同行倶學倶進、以て教學の本旨に則り教授訓練を一體たらしむる如く嚴重點的訓練を實施せられ度い教育資材の取得難はその

運用 の妙に依て之を補ひ創意工夫に依てその成果を增大せられんことを望む、之を要するに國力の源泉たるや青少年の訓練に負ふ所多くその一張一弛は延て國運の消長に影響する所大なり、諸官宜しくその責務の重大なるに鑑み今次教育の目的を達成し訓練の振作昂揚に貢獻せられんことを熱望して已まず

朝鮮名產 人蔘精茶

好成績の機甲訓練
國民學校、中等學校にも實施

機械化國防協會朝鮮本部ではさきに大學、專門學校學生等に對して行つた機甲訓練が技能收得に相當効果をあげたのに對し昭和十七年度からこれを國民學校、中等學校全生徒にこれを及ぼすことになり今秋設立をみる中央訓練所の完成と相俟つて指導訓練一切を京城鐵道事務所に依囑し經費二萬円をもつて各學徒へ大々的に機甲技能を吹き込むことになつた、此機甲訓練は京城鐵道內の中等學校職員生徒國民學校職員に對して行ふもので訓練期間は之を三回に分け主として夏休み、冬休み、學期末休暇を利用し第一回は八月十五日から廿日まで五日間先づ國民學校職員五十名を選拔して五十時間に亘り自動車の構造、組立、操縦など機甲の基礎的訓練を施すことになつてをり第二回目は中等學校生徒のうち三年生だけをこの訓練に當らせ十二月十九日から一月六日までと一月十日から月末迄の二回に分け第一回同様五十時間の訓練を施すことになつてゐる、この訓練に引續き三年生が四年と五年に進學した場合も同様年に五十時間の訓練を施すので卒業までには大體百五十時間の長期訓練が施される譯でこの結果は相當熟練した技術の習得が豫想せられてゐる、また第三回は三月六日から月末まで主として中等教員に對して行ふが訓練期間中は全部合宿せしめて軍隊教練をも併せ行ふ筈で今秋中央訓練所の設立をみるまでは當分間往十里の京城鐵道自動車講習所を利用することになつてゐる

特急往復葉書

【東京電話】南方の第一線と銃後を結ぶ『南方特急往復葉書』の發送が二日午後一時から三宅坂の陸軍恤兵部の舍內で行はれた、普通の往復葉書と同じ大きさのものを百枚づつさらに五百枚を大包みにして〇〇萬枚が積み重ねられ、トラックで出發した

消える「水車の船」
本土、九州間貨物輸送に卅三年 關森航送船を表彰

【關門特電】去月十三日からの貨物列車による開通試運轉から上々の出來榮えに自信を深めた關門鐵道トンネルは愈よ七月一日から本格的貨物列車のみの運營に移ることとなつたが、苦闘六ケ年の難工事を終へた下關工事々務所やトンネル戰士は休む間もなく第二線トンネル掘鑿に敢闘の手を緩めず、來る十月からの旅客列車の開通目指して突貫してゐるが、貨物列車の開通に伴ひ本土（下關）—九州（小森江）間の貨物輸送に卅三年間從事し運輸史上偉大なる功績を殘した鐵道局營の關森貨車航送船は來る七月十日限り、異國情緒タツプリな水車の船體を關門海峽から消すことになつた、鐵道省では宇野—高松間に轉籍する同船の功績を表彰する告別式を十日に行ふが同日は恰度鐵道トンネル開通一周年であり、トンネル開通後一年の今日消える航送船の奇縁に、關係鐵道職員も感慨無量なものがある

又關門を通過する關門北九州の交通量は年毎に增加、これが緩和のため、門鐵局では關門トンネル內に省營電車の運轉を計畫しその可否を下關工事々務所に依囑してゐるが計畫內容は十月からはじまるトンネル旅客列車のダイヤの中に關門北九州—博多間を走る省線電車運轉を編入するのであるが電車を通すとすればトンネル內の電化施設をはじめ陸上諸施設にも一部の改變を要するので關係者は慎重に研究を進めてゐる【寫眞＝關森航送船＝下關要塞司令部許可濟】

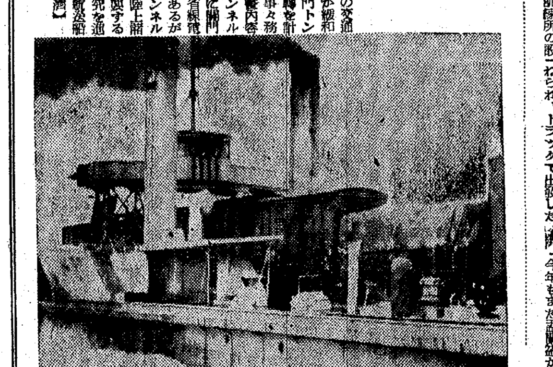

關釜連絡補助に 油谷灣登場
蔚山側で積極的活動

【關門特電】下關武久港か—博多港か關釜連絡船用港灣候補地として指摘をかけてゐる時今度は關釜連絡補助港の問題が擡頭して來た即ち山口縣油谷灣を關釜連絡補助港および朝鮮蔚山との連絡港基地に開發せんとする計畫は蔚山側と地元油谷灣沿岸八ケ村の積極的活動によつて急速に進展し去る八日に企畫院から西永技師一行の調査隊が來油、また十五日には遞信省も出張、地元側も油谷灣開發期成同盟會をつくつてこれが開發を陳情、政府に要請することになり、更に月末には國土木課から本

あゝ英靈幾萬
盂蘭盆近づく

今年もまた盂蘭盆が近づいた、かぞへてみればはや五年首都の護りと散つた英靈はもう五回忌を迎へる、その間にも幾萬、幾十萬の赤襷が出ていつた、さうして白木の箱で還つて來た、その數は年とともに增えてゆき、今年また銃後はそれらの英靈に贈られて賑かな盂蘭盆をむかへる、打ち水の庭に消えいるやうな提燈の色を揃げて亡き靈をなぐさめようと、當局の濃かい心づかひから提燈の材料も今年はたつぷり、その種類も色とりどりの豐富さ、三日早くも街に賣り出された價格は三円十五錢から十円八十錢まで、贈り形で一円五十錢から三円九十五錢までとなつてゐる【寫眞＝三日街で寫す】

あれから五年 (下) 現地の表情

英租に青天白日旗
相貌一變の"八日"に嬉し泣き

【天津にて 川邊特派員發】北支の"小英國"と呼ばれてゐた天津英租界、事變以來抗日の策源地として邪惡を重ね來つた東亞戰亂の勃發に十二月八日接收が斷つて天津の相貌はがらりと變つた、東亞のものは東亞へ還つた、八十餘年振りに特別行政區域上にはためいた青天白日旗を眺めて中國民衆はうれし泣きに泣いた、街頭の横文字は剝がれ映畫館のスクリーンからは中國青少年を鄙し續けてきた英米フイルムが姿を消した、グランド、エンパイヤ、オデオンの三映畫館にはいま日本をはじめ樞軸國フイルムがかかつてゐる、敵性國人が夢ばしげにハワイ、マレー海戰の勇壯なニユースをながめてゐるのも皮肉な風景の一つ

米英系十八校は米英教師、米英テキストの廢止を行ふと共に日本人顧問教師を聘し日本語、日本歷史を課目に入れ、いまではすつかり敵性教育の臭みがとれてしまつた、何回となく催された學藝會、陳列行事には熟達した日本語で演說や合唱をやつて喝采を博した、同區內に居住してゐる元國務總理關心湛氏は

『支那事變の不幸はどこに原因があつたか、今にして思へば東洋の道を忘れた舊國民政府の米英依存教育にあつたことは一言でいひうる、しかして大東亞戰爭の勃發はこの失はれた東洋の道を再び發見させてくれた、米英依存教育の淸算とそれに代る道義教育の確立こそ目下の根本問題である』

と語つた

金融部門では敵性を棄てた支那側地場銀行廿二行は聯銀傘下に協力を誓つて再開を許され、抗戰金融の大役を擔つてゐた中國、交通兩銀行も斷然して再開、接收に伴ふ經濟不安は未然に防がれ中國民衆から感謝されてゐる、有名な開灤炭礦、英米トラスト、ベルギー系市內電車、フオード系自動車工場などわが監督下に一日の休業もなく操業を續け何萬といふ中國從業員はみなその生活を保證されいまさらの如く我方の溫情に感激してゐる、敵國人に對する寬大な處置も敵國の的となつてゐる、從來のまゝ住宅に居住をゆるされ租界內は自由に散步もでき、生活費として月額五百円の預金引出が保證づけられてゐる、彼らは敵國に喘ぐ母國に向つて叫ぶ〝われ〳〵は日本の武士道をはつきり知つた、われ〳〵の本國にゐる日本居留民に對してもどうかわれ〳〵に劣らぬやうな待遇を與へてほしい〟〝どこを步き、どこに足を踏み入れても見るもの聽くものなべて日本ならざるはない、これがかつての抗日の巢窟かと驚くばかりの變貌振りだ、事變五年にして北支の小英國は滅んだ、こゝには東亞に息吹く新生の天津があるばかりだ【寫眞＝天津第三國人の廢品回收】

珊瑚海海戰實記 ——敵機下に身を曝らして激戰將兵の崇高壯烈なる戰ひを目擊した吉田海軍報道班員が、その實戰をキング七月號に發表。

浮び上る九萬圓
煙草乾燥に新工夫

煙から浮上る九萬円——米國種葉煙草は從來松薪で火乾燥を行つて來たゝめ耕作地方の山野が荒廢し最近では山林產物の需要增加に伴ひ薪不足を訴へられ、耕作奬勵上支障を來たし、この打開策につき種々研究中であつたが專賣局金泉出張所勤務の松田茂技手により、同地方に豐富な無煙炭粉炭燃燒法が發案された、この考案は燃燒に困難な無煙炭を完全に燃燒さすのが狙ひでそのために爐に特殊の裝置がしてある、これによつて每年九萬円の松薪代が浮び上るとになつた專賣局では近く同氏を表彰する

百年來の記錄
名人に 木谷七段準

【東京特電】日本棋院春季大手合せにおいて木谷七段は二日の手合で藤原六段（先）を取り八段昇段を確得準名人八段位の昇格決定、さきに鈴木、瀬越、加藤三元老七段の推薦八段はあるが實力八段は日本棋院創立以來初めてゞまた七段卅七歳の若さで準名人位を得たのは百年來の記錄である

デルモライツ

採める海女問題
解決方を本府に一任

濟州島海女の慶南東海岸出稼を繞る慶南、濟州兩道の紛爭は濟南は舊來の慣行を堅持して海女の保護對策を捨ず、慶南側は特殊の慣行を撤廢、出稼海女を同道漁業組合の一元的統制下に置かんことを主張、廿年の永きに亘つて繰げられたが、去る一日、本府殖產局の斡旋により兩道漁業組合長が來城、岡信水產課長と兩組合の紛糾解決の行詰りを一應白紙に還元、解決策を本府に一任するに至つた、目下本府當局において懸案立案中なので東上中の穗積殖產局長の歸任を俟つて廿年間の海女を繞る紛爭も愈よ解決の曙光を見出すに至つた

內地產清酒を値上げ

內地產清酒がまた三日から値上になつた、最近內地產清酒は特等酒、上等酒の何れを問はず出廻り不足で『冷奴で一杯』をクサらせてゐたがこれは內地賣も朝鮮賣も値段が同一であるうへに朝鮮向けは包裝諸材料費が餘分にかかるので出荷を澁つてゐたもの、農林省ではこのほど出荷促進のため朝鮮向けのものに對し値上を行ふと同時に從來の特等酒をも上等酒の中に含めて小賣値一升につき二円六十八錢のものを二円九十錢に改めたから上等酒としては廿二錢の値上り、特等酒としては四十九錢の値下りとなつたわけ

眼を埃及へ
英紙論調

【リスボン一日同盟】極東の戰をひくが如き北阿戰の報にイギリス議會および一般國民の政府に對する責任追求の聲は昂まる一方で政府側では何とかして國民の憤激を緩和するとともに直面せる政治危機を切り抜けようと對策を考慮してゐるが獨逸軍のエジプト攻略切迫に驚愕したロンドン各紙も一兩日來論調をかへ一日の社說でもイギリスは國內政爭を止めて戰局挽回に全力を注ぐべしと強調してゐる、主なるもの左の如し

▲ロンドン・タイムス 眞にイギリスを利するものはエジプトにおける勝利であつて決して議會における勝利ではない

陸海軍へ十七萬五千圓
製材販賣會社から獻金

朝鮮製材販賣株式會社では支那事變五周年を記念して陸軍機、海軍機各一機製作費（十六萬円）及び恤兵金として各七千五百円づつ合計十七萬五千円を三日同社々長杉原長太郎氏が海軍武官府、朝鮮軍々司令部を訪問それ〴〵獻納した

マレー昭南島 通信機關整備

【昭南市二日發同盟】マレー、昭南島における電信電話、電報などの通信機關は着々復活すでにマレー、スマトラ各重要都市間の電信電話が殆ど開通し行政、經濟、文化などの各方面に非常な貢獻をしてゐるがここに內地連絡用通信施設も各方面の努力の結果このほど整備を完了、いよ〳〵來る十日前後から內地との間に一般公衆電報取扱ひが開始されることゝなつた、また一般郵便も專門家の協力を得て各施設の復舊を完了、近く各占領地はもとより在留邦人の內地あるひは南方相互間の一般郵便取扱ひも全面的に再開される運びとなつた、現在々留邦人の郵便は野戰郵便局の手によつて取扱はれてゐるが現地人の海外郵便は占領以來中絶の形ちでこの連絡が再開すればかれらの利便は大きいものがあらう

煉炭値上げ

家庭燃料の無煙煉炭の公定値段は近く改正され從來より一割乃至一割五分方高くなるう、現在の價格は昭和十四年十一月全鮮一率に決定を見たものであるがその後ピツチ、石炭等原料の値上げのため今度餘儀なく公定値段を改正し平南咸南の地域とこれを除く一般の二本立價格制を設け煉炭の生產配給の円滑を期することとなつた三日附官報に發表された改正値段表によれば平南、咸南地方は生產に有利な條件にあるため工場値段を一般より五分當り安の一割程度の値上げとなり一方小賣値段は各道において工場値段に準じてそれ〴〵制定、適宜に實施することとなつてゐるが大體小賣値段も一割乃至一割五分の値上りとなる模樣である なほ現在の工場値段はマセツク二十九円八十七錢、二ツ穴、二十八円六十二錢、三ツ穴二十五円五十二錢である

[illegible]生產基地として發展させんと大いに張切つてゐる

各訓練所へ グライダー
飛行協會から配屬

【東京電話】無敵空軍の第二陣をどし〳〵生み出すためにはグライダーによる滑空訓練をと大日本飛行協會では今回高級機二機、中級機三機、初級機二十八機を同協會の中央滑空訓練所をはじめ全國の同協會訓練所へ配屬することになつた、この滑空機は何れも第二回航空日號と名づけられ國費を振つて全文を徹底させた陸海軍の武勳機の一片と築紙で作つた航空日章五十萬個の賣上總額金三萬六千三百九十三円餘をもつて作製したものである、なほ同協會では來る九月廿日第三回航空日を記念し全國民の燃えあがる航空報國熱に訴へるため航空日章百萬個を作製し全國百貨店を通じて發賣することになつた

体力を造れ!!
神秘的效果を發揮する強力精力增進劑
クニトール
【適應症】精力減退、虛弱體質、神經衰弱、ヒステリー、心臟衰弱、消化不良、食欲不振、虛弱姙婦、一般子宮病、發育不全小兒、肺結核、病後衰弱
（全國有名藥局及百貨店藥品部に有り）
二五〇瓦 二圓八十錢　五〇〇瓦 五圓
製造發賣元 慈善堂製藥株式會社 京城鍾路二丁目

一億一心火の玉だ
ミクローゼ
この四能で萬事解決！
一ケ月分 一圓五〇錢

主催 京城日報社　後援 陸軍省 朝鮮軍
支那事變五周年記念
支那事變記念日展覽會
★四日より十二日まで★
四階催物場
英靈に告げよ 五年の大戰果
岐阜提灯 四階
京城 三越

頭髮は清潔に整然と
純粹植物質
千代田ポマード
東京池袋・株式會社千代田山岸商店

生徒募集
朝鮮海事報國團船員養成所

三菱モートル
佐治商會

乘合馬車 各種
合成工作所 京城府舟橋町一四五

近江產婦人科 信愛醫院

齒痛にネオセドノン

特級コバルタンバイト
製造 電熔鋼業株式會社 マシン・ツール
特約販賣店 松本工業商會 京城府三坂通二四四

我等の時代になし遂げた勝利の歷史を音によつて吾々の子孫に傳へやう!!
大東亞戰史
若し日露戰當時の桂首相、大山東郷兩元帥、乃木將軍とステツセルの會見等の錄音が今日あれば如何に貴重なるものだらう!
後援・海軍省當局・情報局・外務省・文部省
推薦・陸軍省報道部・大政翼贊會
錄音提供・外務省・社團法人日本放送協會・社團法人日本映畫社
編輯・社團法人同盟通信社
製作・帝國蓄音器株式會社
題字—德富蘇峰
解說—竹脇昌作
音樂—長津義司・宮脇春夫
歌唱—東海林太郎・鬼俊英・小島英夫・服部富子・小笠原美都子
全十二枚（二十四面）一組アルバム附 定價貳拾參圓六拾四錢（物品稅込）
テキストには三十頁餘の貴重なる寫眞、年表、綜合戰果等重要參考資料をも併せて蒐錄せり。
各學校・諸官衙・陸海軍諸部隊・各艦船・病院・會社・商店・隣組常會・倶樂部・寄宿寮・各家庭…等は一組必備の名盤！
重要錄音
松岡全權（國際聯盟脫退演說）
近衞前首相（國民精神總動員の第一聲）
東條首相（大詔を拜し奉りて）
嶋田海相（九軍神合同海軍葬弔詞）
山下將軍（英敗將パーシバルを引見）
汪中國主席（日華共同宣言に寄せて）
印度志士ボース氏（印度獨立援助を訴ふ）
ヒットラー總統（日本の大戰果祝賀）
ムッソリーニ伊首相（參戰演說）
珊瑚海々戰迄の大本營發表事項等。其他、音樂、愛國歌挿入。
テイチクレコード

醫學博士 鮫島義雄
鮫島產婦人科
電本一六二八 京城本町三ノ八

三門節人情浪曲の創始者
三門博傑作盤
浪花節
唄入り觀音經（前後篇各四枚組）各七・二〇
男の花道（四枚一組）七・二〇
維新の歌（四枚一組）七・二〇
寶の入船（四枚一組）七・二〇
瞼の母（四枚一組）六・二〇
何れも大好評
キングレコード

本日故陸軍少將三木三郎之助の郡民葬に際し御多用中且つ御遠方にも拘らず御會葬を賜はり且つ御鄭重なる御弔辭を辱ふし故人も嘸かし滿足致したことゝ存じます乍略儀謹んで紙上をもつて御禮申上げます

昭和十七年六月二十二日

父 三木之助
親戚總代 青木三郎
友人總代 高田之介

"これからが戰ひだ"

蘆溝橋の勇將 牟田口部隊長語る

【〇〇前線三日同盟】大東亞戰下はじめて迎へる意義深い支那事變記念日を前に蘆溝橋の一發の銃聲に、盡きぬ感懐を蘇せる牟田口部隊長を〇〇前線に訪れ五度めぐり來る記念日の感想を聽く『早いものでもう五年になる、五年前の七月七日夜、蘆溝橋の一發の銃聲が今次大東亞戰に發展し私も今〇〇に戰ふ身となつた、想へばまことに感慨深い』と冒頭して大東亞戰勃發以來各地に轉戰マレーで右肩に負傷し、ある時は四十度の高熱を冒しつゝも最前線にあつて指揮をとつた鬼部隊長は戰陣燒けの精悍な顏をほころばせて語るのだつた

【寫眞＝牟田口部隊長】

……×……

大東亞戰は米英の世界制覇の野望を碎き米英勢力を驅逐するための戰ひであるが、同時に蘆溝橋事件より五周年を經た今日なほ支那奧地にあつて餘喘を保ち米英陣營の一環をなす蔣政權を抗日の迷夢から覺醒せしめる聖戰でもあることは誰しも考へてゐることゝ思ふ、蘆溝橋事件の當事者である私は何時もこの點から今次大東亞戰爭こそ支那事變と切つても切れぬ關係にありそのため私は蔣介石の眼れる對日觀念に引入れられつゝある漢民族の考へを根本から是正せしめるのだといふ強い確信をもつて戰つてゐる

……×……

さらに私が最近南方にあつて支那事變は滿洲事變の必然的な延長であり、すれば日本は滿洲事變の昭和六年九月十八日以來十一年間戰爭を繼續してゐることになる、その十一年間に世界の最強國である英米を相手に敢然として正義のため戰ひを挑み、而もあらゆる困難を克服して全國民一致して戰爭目的完遂のため邁進しつゝある

この狀況を見て日本人は熱し易く醒め易いとよくいはれるがこれこそ米英流の考へ方であつて十一年間も戰ひ續ける日本の姿の前にはかゝる米英流の觀念は全く當嵌らないのだと痛切に感じてゐる、この精神的な強みと同時に現在日本は戰爭資材である石油、鐵、錫、ゴムなど南方物資を有り餘るほど持つたのだから今後幾年戰爭が繼續されても微動だにしない確乎たる地位を築いたのだと考へ非常に心強く思つてゐる

……×……

重慶がさきに倒れるか、米英がさきに參るか、何れにせよ大東亞戰下に迎へる七日の支那事變記念日に當り私は皇國の前途ますます洋々たるを思ふのみである、五年間といへば長い、しかしこれほど短かつた五年はなかつた

と折柄沛然と降る南國特有のスコールが窓外を走るのをみつめつつ部隊長は『これからが眞の戰ひだ』と強くつぶやいた。

不信任案否決さる

一と息ついた英內閣

【リスボン二日同盟】チャーチル內閣不信任案をめぐる英下院の論戰は一日午後開始以來討論を重ねて夜に入つても討論終結の見込みがつかず攻擊の矢は特にチャーチルの戰爭指導に對する責任問題に集中されて討論自由の機會を續行して遂に二日早曉に至りやうやく休會、二日午後再開チャーチルの戰爭指導演說についてウオードロー・ミルン議員提出の內閣不信任動議を表決に附した結果、四百七十五票對二十五票をもつて同案を否決、チャーチル內閣は一應危機を脫した形となつた

現狀のまゝか 首腦部改造豫想されず

【ストックホルム二日同盟】英下院における信任投票の結果は結局政府側の勝利に歸したが、この結果が果して英政府內部及び軍首腦部に如何なる影響を齎すかは各方面の多大の注目を集めてゐる、しかし今次投票の結果チャーチル政府に時局收拾に關する構想が委ねられた觀から見て直接これによつて政府ならびに軍首腦部の改組が行はれるとは豫想されず、それは全くエジプト戰線の今後における進展如何にかゝつてゐるものと見られてゐる、これに關し消息筋ではもしアレキサンドリヤが陷落すれば英政府內に若干の更迭を見ることにならうが、エジプトが救援されれば政府は恐らく現狀のまゝで推し進むであらうとの意見を漏らしてゐる

辯明に努む 英生產相の應答

【リスボン一日同盟】英下院は一日午後から戰爭討議を開始チャーチル內閣の前途を決する大論戰を展開してゐるが、ロイター通信ロンドン電によれば內閣不信任動議に關しリットルトン生產相は英國の軍需生產に對する非難に答へて左の如く述べたといはれる

英空軍が急降下爆擊機を充分配備してゐなかつたことは確かに落度として認めねばならない、しかし現內閣は非常に急降下爆擊機を重要視し內閣成立後數週間目に第一回の註文を發した、從つて空軍司令部が急降下爆擊機を不必要として無視したとの論は誤りである、また現在では三ケ師團が使用するに足る長距離砲を配備し、獨軍の最大の戰車を攻擊する準備を整へてゐるが、これは通常戰車砲と稱されるものではない、われ〳〵は目下六ポンド砲と異る特殊の對戰車砲を計畫し近く生產に乘出すつもりである、戰車戰の敗北は米國製新戰車の生產が遲れてゐるのに加へて、強力な戰車がロメル將軍麾下の最優秀戰車と衝突したためである、しかし別の戰車が續々、戰線に到着中である、われ〳〵の作戰の主たる目的はスエズ運河ならびにイラク、イランの油田地帶および油田の防衞である、一九四〇年度は英國は極度に航空機の不足狀態にあり急降下爆擊機の必要もさることながらその種類を云々してはをられないほどであつた、しかし今や情勢は一變してゐるから今後は急降下爆擊機をも利用し得ると期待してゐる、ある戰線にはすでに急降下爆擊機が到着してをり、他の戰線にも續々送られさらに多數の急降下爆擊機がこゝ數週間に米國から引渡されるはずである、六ポンド砲の生產は成功を收め去る六月一日には西部方面に右六ポンド砲八百五十以上を輸送したしかしこのうちのどれだけが戰鬪に使用されたかは不明である

また同砲、乃至聯合國民を防衞するために今日有力なる戰略的目的を脅かされてゐるがこれなどはいまだ喪失したわけでなくわれ〳〵がうけた主なる損害は敵が聯合軍の飛行場を占領し英軍の基地を近距離爆擊下におくことが出來た點である

米秘通商條約成立

【ブエノスアイレス二日同盟】ペルー國リマよりの報道によればペルー外相は最惠國條款に基づく新通商條約がアメリカ、ペルー兩國間に成立したことを發表した、右の條約は七月一日より效力を發してゐる

濠洲近海に敵を索めて出動するわが艦隊（海軍省許可濟）

陸軍司政長官

田中中將以下十五氏

【東京電話】陸軍では南方區域における作戰段階を終り、建設なる歷史的建設の時代に入つたので三日さらに陸軍中將田中稔氏以下十五氏の司政長官を任命した旨左の如く發表した

陸軍省發表（七月三日）

陸軍中將 田中 稔
同 笠井平十郎
同 三宅 俊雄
同 小見山恭造
同 安岡 正臣
陸軍中將 中島 鐵藏
陸軍少將 飯野庄三郎
同 橫濱 和義
同 森本 義一
同 牧野正三郎
同 高橋 良
一番ケ瀨佳雄
元關東州監理部長 御廐 信市
臺灣總督府專賣局長 木原 圓次
臺灣總督府交通局理事 石門 定俊
任陸軍司政長官（各通）

京日歌壇 吉井勇選

德川 綠森 八重

戰死せる弟に命強く生きて母はたゞ〳〵涙し給ふ

凜として輝く勳章前にして父いまさばとのたまへる母

戰狀の細かゝる見れば激戰のさま偲ばれて思ひはるけし

水原 神山 浩

卵ゆで節くれし手に飯にぎるこのせはしさよ遠足の朝

汗にじむ頃となりにき峠路にかをりたゞよふアカシヤの花

京城 竹下 夕美

放課後の教室しづかに吾ひとり郭公聽き居り朱筆やすめて

すこやかに子等のびゆくを戰線の夫へ知らせて心くつろぐ

同 福島 友子

醫師なる夫も召されぬわが心きびしく吾等と家まもりをり

思ひふと父の病ひに觸れゆきぬ窓邊に星の冴き夜頃を

庭先に紅深く色づきし櫻桃ありて心和みぬ

本社寄託金

【七月二日受付】

國防獻金【陸軍】

五十圓 京城府鷹梁町五五伊藤富吉▲三十圓 京城府本町五丁目五二佐々木方安田靜子▲十一圓 忠南牙山郡新昌公立國民學校第六學年西原學弘▲五圓二十七錢 京城府新設町二三鄭上鳳▲五圓 京城府新堂町五五ノ四五金本鎭益

國防獻金【海軍】

二萬五千圓 京城府南大門通三丁目一三三朝鮮綿絲布商聯合會▲五十圓 京城府旭町一ノ二大黑チヨ▲二十六圓 京城府初音町一三三國男太郎▲十四圓十八錢 京城府三坂通町會第三區第九十四班員一同▲十圓 京城府本町二ノ二東洋工科學院生徒一同▲七圓 全南潭州郡老安面新洞里金田海文

【日計】二萬五千二百四圓四十五錢也

【累計】七十八萬七千九圓三十四錢也

皇軍慰問金

二萬五千圓（國軍へ）京城府大和町一丁目一三三朝鮮綿布商聯合會▲三十九圓 京城府三坂通一九七江原統子

【日計】二萬五千三十九圓也

【累計】十九萬九千百七十五圓七十三錢也

九軍神顯彰金

十一圓六十錢 咸南新浦邑新浦西公立國民學校二、三年生以上一同

【累計】二千五百四十五圓七十八錢也

【總計】九十九萬八千二百三十圓九錢也

文化 時局と防人精神 （下）

齋藤瀏

不臣の精神を以て、私共は國土の防衞に當らねばならぬことはいふまでもない。こゝに防人の精神の眞諦を與する。天平の世の防人達も人部隊正は違に歌つた。

防人に發たむさわぎに家の妹が業ふべき事をいはず來ぬかも

表現は大切である。その表現にて、出發の多忙混雜のため、不在を守る妻にいひのこすことの出來なかつたのを歎いたのだ。

今わが皇軍は必勝無敵に赫々の戰功を奏し、天皇のみ爲につぶさに艱苦をなめて居る。海外の防人に、國內の吾人の職業まで心配させては濟むまい。いや、長期戰となるを必する場合、不敗、不滅の戰力を產み出し一路勝利を推進すべき大任ある國內の防人吾人が、家を離し、職を離したらどうなるか。實に國內の防人吾等は又家を護り、職を護らねばならぬのである。

吾等は、その住む處、在る處、働く處に今防人となつて立つたのである。大君の邊にこそ死なめ顧みはせずの醜の御楯心を以て、吾人防人は、その職域を堅守せねばならぬと信ずる。

八紘一宇の燦たる瑞光が、光明と希望とに滿ちみちて吾等を照らして居るのだ。

新たに藝能文化協會（假稱）設立 演劇演藝團體統合

半島における演劇、演藝團體の統合化についてかねて演劇、演藝兩協會を中心に總督府警務局の諒解で種々檢討を加へられて來たが先づ兩協會併立の不合理性に鑑み、二協會を一飛躍展開的に解消し新たにこれを一元化した『藝能文化協會』（假稱）を設立することになつた

新映畫評

女性の爲の映畫 松竹作品『日本の母』

☆……松竹作品『日本の母』を組上にのぼすお手の物の女性映畫を網羅して泣かして頂きませうといふ趣向、この作品の價値は努力なる女優陣にあるわけで、錚々なる顏合せに終らず適所適材の妙を發揮してそれ〴〵に腕を揮はせてゐるのは賞すべきだ

☆……夫なきあと子供たちを健全に育てあげた母（葛城文子）溫厚な長男、夫妻（佐分利、三宅）熱帶病研究に挺身する次男夫婦（上原、木暮）海の荒鷲となる三男（佐野）や夫（笠智衆）との不和を清算昭南港へ渡る女性（田中絹代）科學者（德大寺）と婚約中の娘（高峰）等々誠に賑かである

☆……これらの俳優群が一人の母を中心として國家に直結つながる家庭生活の諸斷面を巧に構成、一人でも多くの人材が要望される現下、日本の女性に逞しい息吹きを吹き込まうといふ映畫、女性たるものみておくべきもの（S）

澤村宗十郎來演

久しく來演を喉へられながら御座なりになつてゐた本格東京歌舞伎一行が今度こそ京城を訪れる——一座は澤村宗十郎を座主に澤村田之助、助高屋高助、市川九藏、阪東秀調、松本錦四郎、澤村百之助等名だたる名優、男女の名門が轡を並べこれに長唄、囃子の竹本連中を加へた八十餘名の大一座で、日取りは今月末廿五日から三日間、毎夕四時開演、府民館大講堂を舞臺に絢爛豪華歌舞伎の妙を展開する

上演狂言は一座の極め付當り藝『勸進帳』『忠節女夫松』『忠臣義士』『勸平の最後』『時雨炬燵御所染』

映畫ニュース

◆學務局選定兒童生徒向映畫 六月一日から同月廿五日までの分として東寶作品、劇映畫『南海の花束』松竹作品、劇映畫『母子草』日活作品、文化映畫『海軍と鐵鋼』が兒童生徒向映畫に選定されたが、その觀覽指定は『母子草』の女子中等學校向を除き他は一般中等および國民學校全學年向でなほ前二劇映畫は文部省、總督府の兩推薦になつてゐる

文化だより

◇吉井勇氏（京日歌壇選者）病氣にて京都帝大病院內科北病舍四階九號に入院加療中

◇鳥川曉方氏 このほど朝鮮演劇協會專務理事を辭し各劇團の統合によつて近く誕生する合同樂劇團の創立指導を擔任することになつた

◇京城虫の會例會 四日（土）午後三時半から城大醫學部第二講義室で開催、田中三夫氏の『朝鮮產オガメ屬の偶蹄的變異について』高木五六氏の『纖維資源を生產する樟蠶』等の發表がある

◇七月淡交會例會 五日（日）午前十一時から京城府長沙町妙心寺別院で開催、華山老師の法話のほか、竹村宗嬉氏擔當の茶席の設備もある

新刊紹介

▲微生物の世界（佐久川惠一譯）細菌と人間生活、これを幾多の實驗例によつて平易に解說してあるヒュー・ニコル著（一円八十錢、東京・神田・錦町一ノ一、葛城書店）

不連續線

徹する心

『皇國臣民の誓詞』を唱へるのもよいが、魂の籠らぬ口の上だけの誦では意味がない』と小磯總督は、國體の本義に透徹しない者に、頂門の一針を放つた。各種學校が、その學生、生徒、教育者に對し、教育勅語の御趣旨を奉戴させ、御奉安殿への朝夕の敬禮を教へ、それを實行してゐるのは事實であり、當然でもある。然し、例へば、京城の西小門町にある裁判所の前を通る時、その建物に輝いてゐる菊花の御紋章に最敬禮する生徒や兒童が幾人あるであらうか。果して、今日の學校教育は、そこにまで教導が行き屆いてゐるか否か。考へねばならぬことだと思ふ。

三國志 （赤壁の巻）

吉川英治 作　矢野橋村 畫　（844）

金雁橋（五）

雒城の市街は、平穩に回つた。避難した民も城下へ續々歸つて來て、『やれやれ。ありがたいお布令が出てゐる』と、高札を讀んで、新しい政道を謳歌した。孔明は、微行して、一巡城下の空氣を視察してもどると、『御威德はよく下まで行渡つたやうです。この上は、成都の攻略あるのみですが、功を急いで足もとを浮かしてはなりません。まづ雒城を中心として、附近の州郡にある敵性を鞭づけ、悠々、成都に迫るもおそくないでせう』と、玄德へいつた。『いかにも』と、玄德も同じ氣もちであつたとみえ、すなはち隊を分つて、各地方へ宣撫に赴かせた。すなはち、嚴顏、卓膺には張飛をつけて、巴西から德陽地方へ。また張翼、吳懿には、趙雲を添へて、定江から犍爲地方へ遣つた。それらの諸隊が地方宣撫の功をあげてゐる間に、孔明は、降參の一將を招いて、成都への攻略を工夫してゐた。『この雒城から成都までのあひだに、どういふ要害があるかね』と、諸將がいふ。『まづ要害といつては、綿竹關が第一の所でせう。そのほかは、往來を檢める關所の程度で、取るに足りません』そこへ、法正が來た。法正も早くから內應して、玄德の帷幕に參じてゐる者なので、蜀の事情には精通してゐる。『いづれ後には、成都の人民は御政下につくものです。その民を戰かし、苛烈な戰禍に怯えさすことは好ましくありません。まづ、四方に仁政を示し、徐々に恩德をもつて、民心を得ることを先とすべきでせう。一方、それがしから書簡をもつて、よく成都の劉璋を說きます。劉璋も、民の離れるのを覺れば、自然に來て降るにちがひありません』『閣下の言は大いによい』孔明は、法正の考へを、非常に賞揚し、その方針によることにきめた。一方、成都のうちは、いまにも玄德が攻めて來るかと、人心は動搖してやまず、府城の內でも、

太守劉璋を中心に、『いかに、防ぐか』の問題が、けふも軍議され、その席上で、從事鄭度は、斷然をふるつて獻說した。『國家の急なるときは、自然、防禦の力も敵愾してくる。官民一致して難に當るの決意をもてば、長途遠來の荊州軍など何の懼れるほどのことがあらう。いかにこゝ迄は、彼の侵略が功を奏して來たにしても、占領下の蜀の民はまだ心から玄德に服してゐるのではない。今、巴西地方から總ての農民を退つて涪水以西の地方へ移してしまひ、それらの部落々々には糧一粒のこすことなく、米穀は燒きすて田畑は刈り、水には毒を投じ、以て彼等がこれに何を求むるも、一飯の糧もないやうにしておけば、おそらく彼等は百日のうちに飢餓困憊にさまよふしか道を知らないであらう。――そして、成都、綿竹關の二關をかため、夜となく晝となく、奇策奇襲をもつて、彼を苦しめぬけば、恐らく、この冬の到來とゝもに、玄德以下の大軍は潰滅を遂げるにちがひないと考へる。いやさう信じる。劉公のお考へは如何なるか』

たれも默つてゐた。すると、太守劉璋が、『むかしから國主は、國をふせいで民を安んずるといふことは聞いてゐるが、まだ、民を流離させて敵を防ぐといふことは聞いたことがない。それはすでに敗戰の兆だ、おもしろくない』と、いつもに似げなく名識を出して、鄭度の策を否決した。するとそこへ、法正から正式の書簡が來た。書中には大義を說いて、いまのうちに玄德と講和するの利を說き、また、さうして、家名の存續を保つことの賢明なことをすゝめてあつた。『國を賣つて敵へ走つた臣の徒が、何の面目あつて、わしにこの勸誘をみづから示すか』劉璋は怒つて、法正の使を斬つてしまつた。直ちに、綿竹關の防衞へ、増兵を決行し、同時に、妻兄費觀のすゝめをいれて、漢中の張魯へ、急使を派した。つひに、危險なる周圍の壓迫に堪へられず、外國へ泣訴して、その援助を乞ふといふ哀しむべき手段に出たのであつた。

乳兒に わかもと
消化不良を防止し、發育を促進し、體質を強化す

OCI 活性炭素 脫色 脫臭 精製用 品質優良 大阪化学工業株式會社

4日ヨリ 銀盤を駈ける素晴らしい 李香蘭
の魅力！白系ロシア人最大の祭典・スンガリーの壓卷的氷上洗禮祭！滿洲風物の粹を集めて飾る話題の絕對版！
迎春花
木暮實千代・張敏
近衞敏明・浦克

城南映畫劇場

淋疾にコノファミン
大阪天滿橋 本家 樋屋合資會社

強く育てよ！
積極的に發育の促進を計るには！先づ全身機能を丈夫にし榮養の完全消化さ吸收度を高める事が必要です。
救急 治病 保健の良藥は單なる治療藥ではなく、微妙に配劑せる主藥寶重ホルモンは、病虛弱兒の体質を根本的に改善し、腦、心臟、胃腸機能等を強化し、抵抗力を養ふ秀れた綜合效果があります。
こんな時！
カンムシ強く夜啼に
消化不良、下痢青便
吐乳、食傷、諸熱病
ヒキツケ、キセツ時
食慾不振、虛弱兒
價二十錢ヨリ各種
小兒良藥 樋屋奇應丸

松竹映畫に凱歌擧る！
十人の子供をそれぞれ御國のために南へ北へ、と送り出してたつた一人、家を護る"母"の姿に涙の拍手！感激の嘆聲！
日本の母
映畫界空前の豪華版！スタア拾五人の火花の散る様な大競演が大評判！松竹映畫でこそ出來た傑作と大好評
原作 松竹 研究 吉娯樂 演出 巨篇
田中絹代 三宅邦子 河村黎吉
上原謙 木暮實千代 坂本武
佐分利信 三浦光子 葛城文子
高峰三枝子 德大寺伸 保美
川崎弘子 日守新一
水戶光子 笠智衆 近衞敏明
七日限り
京城 京城寶塚劇場 京城劇場
平壤 大衆映畫劇場 平壤映畫劇場

耳鼻咽喉科 韓基澤醫院
医学博士 韓基澤
京城府公平町三六 電光224

公示催告
昭和十七年民申第一二九一號
[illegible]

日本最高の爆笑豪華大公演
映畫でお馴染みの名コンビ
ワカナ一郎の實演
四日ヨリ三日間（晝夜二回）
漫才・舞踊・音曲
奇術・其他爆笑陣
廣島清水興業社專屬

演出 秋田實 作
一、今昔一代女 三景
ワカナの
第一景 幕末勤王娘
第二景 明治一代女
第三景 現代愛國婦
演出 作
一、はざくらの窓 三景
第一景 大平の家
第二景 病院の面會室
第三景 大平の家
澤村い紀雄 特別出演
毎日ヒルの部十二時・ヨルの部五時
御入場料 大人 貳圓 小人 壹圓均一（稅共）
中央劇場

虛弱兒に
エルビオゲン錠
本劑は身體全細胞の活力を旺盛にし新陳代謝を活潑にす。又增血、榮養强壯を司るから、虛弱體質の改善に極めて有效適切です。
ビタミンB1・B2・D・中肝エキス カルシウム・消化酵素配合
東京・神田 ライオン製藥株式會社

前篇 後篇
四日ヨリ 七日マデ
一擧上映
妻と良人の悲劇ふとした過失ゆへに二つの家庭を襲つた嵐!!前後二部に渡る本年度長篇豪華版
妻の場合
東寶

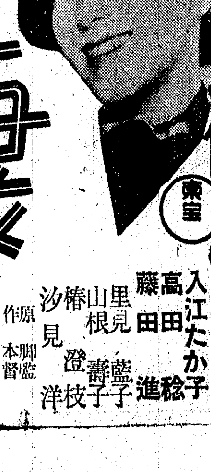

入江たか子 高田稔 藤田進 里見藍子 山根壽子 椿澄枝 汐見洋
原作 吉屋信子（主婦之友連載）
社團法人 朝鮮映畫配給社提供
大陸劇場

先づ劃期的大調査 明年度より農政課を主體に

農村再編成進發する

農村再編成の問題は小磯總督の着任によつて新たなる觀點と構想のもとに展開されることゝなり、明年度豫算に調査費と施設費を含め今年度要求總額度の緩慢要求がなされるとともに一部再編成事業に着手されることゝならうが明年度より開始される調査事業は獨り農村再編成にのみ限られた意義を有するだけではなく、小磯總督の強調する實備に即せる農村統計の確立に資するものとして重視される即ち現在使用される耕地その基資料は基本調査がなされて以來多年に亘る計數的操作によつて原型は歪められ計數のみをもつてしては何等實體を掴み得ぬ狀態にあり、從つて食糧對策を初め各種の農業政策は從來こと〴〵に計畫と實行に齟齬を來しゐる實狀に鑑み、明年度の調査は農政課を實行主務課とし農林局各課との密接なる連繫のもとに耕地、勞力、資材作物の各般に亘つて劃期的大調査が行はれる

よつて從來の農業統計に根本的改變が行はれると同時にこれにより生み出される結論は將來の半島農業政策の指針をなすものであり、しかして右調査の意義は、歷史的に見るとき朝鮮農村經濟を資本主義經濟へ轉換せしむべく行はれた大正七年完成の土地調査事業に匹敵するもので現在の農村を計畫經濟の下に動員せんとする方向が暗示されることによつて更にその意義は重大視される

雜穀年產統計の再調査施行

總督府は食糧政策の具體的展開に當つて正確、適切を期する上には統計の具體性と正確度が重要かつ必須であるに鑑み比較的整備されてゐる米穀をまづおいて閑却視されて來た雜穀統計の整備と正確を期することとなり その生產統計の全般的再調査に乘出すことになつた目下調査方法の研究に着手してゐるが、その根又は地積略圖により地區每に嚴正なる耕地面積と生產高を調査する、このために全鮮に現在配置されてゐる生產高、消費高調查員を總動員する

輸移出入條項を施行 内地食糧管理令施行に伴ひ

內地の食糧管理令施行に伴つて總督府は法制的關係における輸移出入條項を採用、一日附で鮮內にその條項のみの施行をみた

これにより米穀自治管理法施行規則、昭和八年府令百廿九號による米穀統制法輸出入制限規定十二年府令四號米穀自治管理令土地指定、輸出入品臨時措置法による關係規定はそれ〴〵廢止をみた、これは單に法制上の手續にすぎず、實體は變化なし

金屬の回收に 回收令 第六條發動

一般家庭も積極的に協力せよ

總督府は金屬回收の積極的展開について種々の對策を考慮しつゝあるが、近く金屬回收令第六條の強制讓渡命令條項を發動するべく準備を進めてゐる

これの適用は工場、會社のみで一般に對しては法令的には及ばないが一般家庭も共に自發的に協力して供出されることが望まれてゐる

なほ強制讓渡命令の內容は指定物件につき指定期日迄に指定回收機關に讓渡を申込ませるものである

政府資金撒布 超過額五十億

【東京電話】本年上半期中における政府資金撒布超過額は五十億五千萬円（國債償還二十一億三千萬円を含む）に達し、前年同期の三十一億六千萬円（國債償還十二億八千萬円を含む）を遙に超過し、戰時財政の實施を反映してゐるが右のごとき政府資金の大量撒布を反映し本年上期末における日銀券發行高は五十五億四千五百萬円と前年上期末に比し十二億九千萬円の膨脹を示した

しかも最近各月末發行高の前年同月末比膨脹額が十三億円以上に上つてゐることを考慮すれば期末發行高の膨脹は公債消化の推進により案外少額に止つたといふべきで、期末の日銀貸出も期中を通じ金融緩慢の傾向にあつたゝめ、回收が順調に進んだ結果、三億四千萬円に止まり昨年末に比し五億六千萬円を大幅に減少した

北鮮水力電氣 廿日創立總會

西鮮水發電促進のため設立される北鮮水力電氣（資本金一億円）は去る一日正式認可されたので、親會社たる朝鮮水力では直ちに新會社創立を興銀に次附第一回四分の一拂込二千五百萬円の借入手續きをとつた、よつて來る二十日ごろ創立總會を開くことになつた、なほ第二回以後の拂込は政府の強制命令により興銀から借入れるはずである

使命は重い 横地常務語る

北鮮水力電氣會社設立の正式認可指令に接して同社重役常務に內定の横地靜夫氏は新會社の使命の重要性につき次の如く語つた【寫眞は横地氏】

新會社の設立により北鮮の水力電源の開拓は過渡的段階にある北鮮の工業界をさらに飛躍せしめると共に、とくに時局が刻下痛切に要請しつゝある輕金屬や航空燃料などの生產工業界への電力供給を最も重要なる目標として、關係當局の絶大なる支援のもとに今回會社設立の運びとなつたものであり、吾々會社の使命は頗る重大である傳へるところによれば敵國米英は昨年度において年產五十萬トンのアルミニユーム生產を目標としてゐるといふことであり、ことに大東亞戰以來ハワイ、マレー、ジャバ沖海戰に赫々たる航空機の大威力を發揮した日本としては米英に拮抗してさらに一段と輕金屬工業の發達に重點をおかねばならないと思ふ、この意味において北鮮水力に負荷された使命は大東亞戰の作戰行動の一端としての重大性があり、官民協力一致して所期の目的完遂を期する次第である

東亞海運太沽解部讓渡

【東京電話】東亞海運では一日東京本社に臨時株主總會を開き同社營業一部讓渡に關する件を附議可決した、即ちこのほど興亞院の斡旋により天津における解船業者の統合が完了し、天津解船運輸會社（資本金二千四百五十萬円全額拂込濟）設立を見たので同社太沽解部營業一切を新會社に讓渡することになつたのである

古河電工社債發行

【東京電話】興銀では一日古河電工第三回物上擔保附社債一千萬円の募集條件を發表したが、右の內公募は九百萬円である▲條件は四分三厘パー、十年、拂込期日は七月二十日

南鮮一の電力供給 從來通りを維持

十月分 六〇%の大幅切下げ

南鮮地域への北部電源供給量は十月分の國有送電線使用會議で六十パーセント減と大幅切下げをみたこれは主として北部水力の渇水と南部電源が發電餘力を幾分持つに至つたことの二つを理由としてである、これで南鮮地帶は電力の供給量に於てこれまで通りが維持されることになつた、これは一時的なものであり、降雨量の成行では再檢討をみる豫定である

融資割當額查定 簡保諮問委員會

躍進一途の朝鮮簡易保險の積立金は現在一億二千萬円に上つてゐるが、このうち還元融資では十七年度第一回において一千七百五十萬円を融資することとなり過般來學校組合をはじめ住宅營團など主要公共團體から百十五件、一千七百五十萬円の融資申込があつたので來る八日午前十時より總督府第一會議室に第卅回簡保事業諮問委員會を開催融通割當額の査定を行ふことゝなつた

水產報國を期し 全鮮に亘り漁村指導座談會

先般理事會開催の結果決定した十七年度漁業生產計畫の實行を確保するため朝鮮水產聯盟では各道生產部當局を目標に全鮮各道に亘つて一齊に增產運動を展開することとなつた、これがため水產報國運動の趣旨を徹底せしめると同時に時局認識を水產關係の最下部組織にまで滲透せしめることを狙ひとして七月下旬より九月下旬に亘り各道三ケ所宛左の要項で漁村指導座談會を開催することゝなつた

一、開催場所 一道三ケ所以內、開催日程は一ケ所一日程度とす

二、座談會出席者は第一線に立脚し生產計畫遂行の中軸として活動しつゝある者、即ち漁業組合（水產組合）役職員、郡島職員中より選定の上參加せしむる

三、座談會は徒に形式に流れず腹藏なき意見の交換を圖ると共に出來得る限り詳細に地方の實情を聽取する

四、座談會の提案事項に關しては本聯盟に於て準備するが尚地方の實情に依り各道聯盟其の他に於て特に希望事項を提出せしめる

五厘の騰貴 六月京城卸賣物價

京城商議調査＝六月中の京城卸賣物價指數（昭和八年平均基準）は調査品目八十六品中騰貴せるもの牛肉、豚肉、天絹紗、撫順炭、鮮內炭、苛性ソーダ等六品にして［illegible］比すれば總平均指數において實に七六、五八（七割六分五厘）の暴騰を示してゐる、內譯左の如し（×印は騰貴）

類別	六月指數	對前月比
穀類	三三三、三三	—
調味料	三三一、〇〇	—
飲料	一九七、七〇	—
其他	二〇四、九三	×〇、〇六
衣料品	三三一、九四	×〇、〇三
金屬類	二〇一、四五	—
建築材料	三三一、八六	—
燃料	一九四、九八	×〇、〇三
肥料	一九八、〇三	—
雜品	二七六、二〇	×〇、九六

罐詰水產總會

朝鮮罐詰水產組合では來る十四日午前十時より長谷川町水產會館會議室に本年度定時總會を開き、十七年度收支豫算（約十五萬円）並に本年度事業費充當起債（四百廿萬円）發行の件および副組合長、理事の改選を行ふがいづれも留任に內定してゐる

貯銀異動

（七月一日附）技師 大本教彌 を命す（本店付員）

けふの市況

株式 高値警戒 呆ける

前場 昨場急騰の揚句とて高値買進みは警戒されるとゝもに利喰急ぎの賣物も加はつて總じて若干呆け氣味となつた、即ち新東は百卅八円七十錢と五十錢高に寄付き、あと同値を高値に七円臺に下押し新鐘百五円七十錢から四円臺へ、高周波五十一円九十錢、小林鑛業五十五円八十錢と伸惱み商狀を示した

後場（區々）新鐘を中心に鐘紡は押目買ひとなり、若干引締めたが、新東は百卅七円四十錢と逆に十錢方引弛み、高周波五十一円六十錢とまた十錢方軟化した、商內は再び閑散となつたが相場の底意は極めて堅い

『實物』堅り

前日來滿鐵主力株の好調に伴つて買氣引續いて漲り大體堅り商狀を示した、尤も中には整理急ぎの賣物もあつて若干下押したのもあつたが、目立つて惡いものは見當らなかつた、主なる出來値左の如し

京紡六二、八▲一五▲同新三三、五▲同新三二、八▲日本マグネ四八、五▲朝鮮石油七六、三▲一六▲朝鮮セメント八、七▲朝鮮興業三三、五▲一八▲滿洲塩草一〇八、〇▲樺油五四、五▲日本毛織新七六、五▲日鐵新二〇、〇▲三一〇、〇▲日蓄紡一〇三、〇▲昭和電工新七一、二

照明彈

通貨量の膨脹は掩ひ難い▲上半期末における日銀發行高は五十五億四千五百萬円と年初以來の最高記錄をつくつた▲何しろ物の不足する一方、通貨量の膨脹は必至の成行であるが、しかしいまの円貨は單なる國內的の金融關係に止まらない▲大東亞經濟建設の進捗發展につれ、いまや一段と飛躍して共榮圈全域にまで進み、米、英の金融勢力に取つて代りつゝある▲即ち蘭法幣の抹殺、日、泰兩國間に新しい經濟協定の取り極めが行はれたのも円貨の今後の活動を示唆して餘りあるものがある▲かやうに財政資金の膨脹は勿論事變にとつて惡からう筈はなく、目先銀令下押しがあるとしても結局は通貨量の膨脹に引摺られるであらう

株式（三日）

朝取短期 / 朝取實物 / 大株短期 / 大株長期 / 東株短期 / 東株長期 / 東株短期噸合 / 商品（三日）

銘柄	寄付	大引	高値	安値
朝新	[illegible]	[illegible]	[illegible]	[illegible]
大新	[illegible]	[illegible]	[illegible]	[illegible]
東新	[illegible]	[illegible]	[illegible]	[illegible]
鐘紡	[illegible]	[illegible]	[illegible]	[illegible]
同新	[illegible]	[illegible]	[illegible]	[illegible]
滿業	[illegible]	[illegible]	[illegible]	[illegible]
商船	[illegible]	[illegible]	[illegible]	[illegible]
高周波	[illegible]	[illegible]	[illegible]	[illegible]
マグネ	[illegible]	[illegible]	[illegible]	[illegible]
小林	[illegible]	[illegible]	[illegible]	[illegible]
弘中	[illegible]	[illegible]	[illegible]	[illegible]

對抗大棋戰 七段陣對五六段陣

第六回

先番 七段 小野田千代太郎

先相先 六段 高川格（六目半コミ出シ）

（持時間各十時間）一分以內切 消費時間（黑）［illegible］

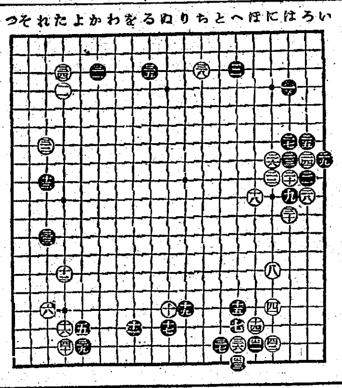

黑四一が疑問 評者 八段 加藤信

◇白三六と一本ハネておいたのは、黑地がかく固定した場合、すかさずかく打つて黑三七と交換しておくことが、黑から『はノ十七』に打込まれた場合、多少役立つ意味があるからだ。この三六を打つておかずに、黑から三々に打込まれてゐたら三六とハネても、或ひは黑三七とうけてくれないかも知れないのである。

◇黑三九と下つて白四十と交換したのは、勿論黑の働きで、また今が機會でもある。然るに次の黑四一、四三は少し時機が早いやうだ。上邊に白三八が一本打つてある關係上、次に白から『ほノ三』にツケて來る筋があり、右上隅の黑地がまだハッキリしてゐない。よつて此際『へノ五』と飛び、更に黑に『ちノ五』と飛ばせ、白『ちノ七』の經過後四一、四三と切取つても決して遲くはなかつたであらう。でなくば四一をもつて上邊を『るノ五』と幅子して白の動靜を窺ふ一策で、何う變化しても黑の打てる形と思はれる。

指導將棋 本社特選 第十二回

（圖は前局三二銀迄）

飛車落 八段 △木村義雄 初段 ▲平野廣吉

△八一金 ▲八二銀 △同 金 ▲同 金 △九三玉 ▲九五香 △八一玉 ▲七二歩 △同 金 ▲六二と △八六桂 ▲六九玉迄

木村名人講評

上手八一金は巳むを得ぬ。九二金もあつたが八一銀で惡い。こゝで如何とも仕樣がなかつた。下手八二銀以下の寄せは至當である。

この將棋上手の敗因は中央に折角優位を占めながら、敵の四一歩成を恐れたがためで、五二銀のところ五五歩と驅逐する方が寧ろ有望であつた。直接の原因は不覺な五七桂の見損じによるが、飛落の手合で上手の負は責任である。下手が安全な勝將棋を終盤で危機を感ずるに至つたのは、勝と見たゆるみの結果で、中盤に於ける簡單な三金、終盤の七二金打などを逸した點に不滿を感ずる。

持駒 ▲平野氏 歩（終了圖）

放資相談 御放資家本位の立場から放資に關する一切の御相談に與らせて頂きます。朝鮮株は勿論いづれも通信なりで御利用の程願ます。朝鮮水力電氣株式 內容說明、將來性に富む同社の內容說明書御希望者に呈上致します。 野村證券 京城支店 京城府黃金町二丁目 電話本局八三五一

公社債株式賣買 朝取一般取引員 昭和證券株式會社 京城府明治町

大東亞建設と我が纖維工業 紡績人絹株式 絶好の投資期 投資參考表贈呈 大原證券 京城府明治町二ノ四 電話本局⑤3131番

朝取一般取引員 東亞證券株式會社 京城府黃金町二丁目 電話代表本局五一六一

高橋國基商店 株式會社朝鮮取引所一般取引員 京城府黃金町二丁目一九九 電話本局⑥二一六〇・五四六

★武力戰から建設戰へ 二田原株式店現物部 京城府黃金町二ノ一九九

短期 現株 內海清藏商店 京城明治町

伸びる小人に 乳のよく出る藥 クラトミシ 國際新藥研究所

長短期實物取引 朝鮮取引所取引員 白井友之助商店

產科婦人科 醫學博士 森川益夫 森川病院 入院室・產室完備 南大門通朝鮮神宮參道入口 電話本局三一二一

ネオトン

朝畜完全配合 養鶏、家畜飼料 朝鮮畜產株式會社特約店 大梅商店

外科 白麟濟病院

父志磨治儀久敷病氣療養中の處藥石効なく本日午前四時三十分死去仕候に就ては生前の御厚情を深謝し此段御通知申上候 追而葬儀は七月四日午後五時自宅に於て佛式に依り相營可申候 七月三日 喪主 原 男 原 男 原 ［illegible］

原家御用達 コシヤマ

結核 ツベローゲン 醫學博士成田夬介先生創製 肋膜腹膜炎特殊注射劑
1. 結核病竈の進行を抑制し、自然治癒を促進す
2. 赤血球沈降速度を速かに正常に復せしむ
3. 新陳代謝を旺盛ならしめ、抵抗力を强め心身を爽快にし、食慾を增進し、安眠を得
4. 喀痰量を減少し、咳嗽を鎭め、盜汗制止に特効あり
5. 胸部痛、壓迫感を去り解熱鎭静作用を有す
用量 毎日或は隔日一回二〇ccを靜脈內注射 包裝 二〇cc 一〇管 三〇管
植村製薬株式會社 京城府新堂町

總督府農林省 麻袋取扱所 仁川府仲町二 澁谷商會 電話三五四番

新眼科藥 スマイル 夏の眼疾治療と豫防に 殺菌・消炎・鎭痛・收斂の諸作用と視力恢復の綜合作用が齎らす治病效果の優秀が推奬! 結膜炎・トラホーム 角膜炎・眼瞼炎・淚囊症・疲れ目・霞み目の治療と豫防に 價一二五錢・四五錢 代理店 ① 株式會社 玉置商店

登記公告

［illegible］